朝鮮日報 夕刊 十二日(土) 本紙朝夕刊十二面

十二年度豫算總額 三十二億圓到達?

新規要求는十四億圓

各省別標準豫算만十八億六千六百餘萬圓

【東京電話同盟】大藏當局에서는 各省에서 提出한 豫算概算에基하야 十二年度豫算을 査定中인데 陸軍關係의 新規要求豫算은 아즉 提出되지안코 十二年度標準豫算各省別內譯은 左와如히十八億六千六百萬圓에 達하고 잇다그리고新規要求額은 近日提出될 陸軍豫算을 合算하야 約十四億圓에 達할터로 明年度要求豫算 總額은 三十三億에 갓가운 尨大한 金額이되다 그리고 標準豫算에서 本年度 豫算에 比較하면 凡二億圓의 增加요 標準豫算中 增加의 甚한理由는 陸海軍豫算의 國防計畫遂行에 伴한 繼續費가 增加된結果이오 十二年度豫算에 豫定된 歲入計畫을 要求豫算에 比較하면 相當한 不足分은 公債發行이 되든지 新規要求額의 削減이 되든지 어듸든 新規要求額의 相當한 削減은 免치못할것으로 보히다 十二年度 標準豫算各省內譯은 左와如하다 (單位千圓)

皇室費 四、五〇〇

外務省	一九、三〇〇	海軍省	四三〇、五〇〇	商工省	一三、四〇〇
內務省	一四四、〇〇〇	司法省	三九、〇〇〇	遞信省	一九一、五〇〇
大藏省	四六一、三〇〇	文部省	一三四、六〇〇	拓務省	一六、三〇〇
陸軍省	三三六、〇〇〇	農林省	七五、一〇〇	合計	一、八六六、〇〇〇

滿鐵職制改革案

提出된重要內容

【東京電話同盟】滿鐵、滿洲國鐵及北鮮鐵道의 經營을一元化하는 滿鐵職制改革案은 佐藤滿鐵文書課長이 大連에서 携行하야 十一日入京 午後對滿事務局에出頭하야 改革案의內容을 說明하고 認可하기를 申請하엿다 改革案內容은

一、滿鐵鐵道部(大連)에 鐵路總局(奉天)을合倂하야 此를鐵道建設局(大連)、北鮮鐵道管理局(淸津)을加하야 鐵道總局을奉天에創設하야 全滿의 鐵道經營一元化를 企圖함

一、經濟調査會計畫部及地方部의業務를合하야 産業部를 創設(新京)하고 滿洲의産業開發에當함

一、新京에 事務所(東京支社와同格)를創立하고 關東軍、滿洲國側과의 連絡을圓滑히함

一、滿鐵及鐵路總局給與의統一等이데 改革案은 이미現地에서 關東軍及滿洲國側의 諒解를得하고잇슴으로 中央部에서도大體原案대로 認可指令을 近日發할듯하다

事務官技師以下 百二十名增員

總督府部內臨時職員設置制中 改正의件、十二日公布

遞信局에서 決定한 朝鮮總督府部內 臨時職員設置制中改正의件(勅令第三百十八號)은 十二日付 朝鮮官報로 公布日부터實施되야 近日 增員令을 보게될터이다

▲總督府

一、鑛業及 土木事務에 從事할 技手四十七名增員

一、鑛業登錄의 事務에 從事하는 屬二名增員

一、燃料選鑛研究에 關한事務에 從事하는 技手一名增員

一、特殊鑛物調査에關한 事務에 從事하는 技師專任二名、技手專任五名을 새로置하야(從來技手二名이엇음으로) 技師一、技手三名을 增員하는셈이다

一、外事警察擴充을爲하야 屬六人增員

一、地方土木工事指導監督에 關한技師二名 技手十一名을減함

一、北朝鮮開拓事業에關한事務에 從事하는屬一名增員

一、土性調査에 關한 事務에從事하는 技師三名新置

一、農山漁村振興에 關한事務에 從事하는 事務官一名、屬三名新置

一、土地測量標의 復舊에關한技手二名新置

▲農事試驗場

一、土性調査에 從事하는 技手二名新置

▲中央試驗所

一、工業用水의水質調査를爲하야 技師一名 技手一名新置

▲道

一、[illegible]에 關한 技師三名增員

一、砂防事業技師一名技手三名을增員

一、外事警察充實을爲하야 警部八名 警部補二十一名增員(外事警察擴充)

一、北朝鮮開拓事業을爲하야 屬二名 技手一名增員

一、土性調査를爲하야 技手十六名增員(各道農事試驗場에配置)

邑面歲入缺陷 百萬圓到達乎

十二日第二回臨時災害對策委員會에서 邑面歲入缺陷(地方團體)補塡問題는 [illegible] 右에 關하야 當局에 依하야 國庫補助를 要하는 [illegible] 歲入缺陷은 全鮮調査中으로 아직 全貌를明白히할수업스나 風水害外西南鮮地方의 旱害를 合하야 歲入缺陷邑面은 거의 各道에 亘하야잇고 年度의 三分의一을 經過하고는 잇지아는 [illegible] 缺陷額도 歲入豫算의 五割에 達하는 邑面도잇는 [illegible] 國庫補助는 百萬圓을 不下할듯하다 總督府에서는 此等本年度追加豫算으로 要求할方針으로 調査를進行하고잇다

水害應急費

學務局原案檢討

十二日開會된 第二回臨時災害對策委員會는 爲先 京畿、黃海兩道에 在한 旱害對策에 對하야 協議한後 第一次第二次水害에 依한 被害應急對策費가 各道에서 要求되고잇스므로 이에 基한 學務局査定의 原案을 提示하야 各委員間에 詳細한 檢討를 行하고 大體 國庫에서 支出할 金額에 對하야 愼重協議를 行하엿다 다음 富永委員이

一、御下賜金의 各道傳達方法

一、義捐金은 이미 十三萬圓에 達하고잇스므로 그分配方法

一、鐵道從業員의 古服拂下를 受하야 罹災者에 頒布할것

等을 報告하야 意見을 求하고 矢島委員이 牧野侍從에 隨行하야 江原道水害狀況을 視察한 報告가 잇고 大竹委員이 水害에 依한 地方團體의 歲入缺陷補塡을 爲한 國庫補助에 對하야 意見의 陳述이 잇섯는데 前記學務局의 各道 水害應急費査定原案에 對하야는 同委員會의 意見을 中心으로 今後財務局과의 間에 折衝을 行키로되엿다

日本側態度無視한 刁氏談話內容

【廣東十一日發同盟】兩廣外交特派員刁作謙氏는 外人記者團과의會見에잇서 北海事件은 地方的小問題이므로 簡單히 解決한다고 廣言하고 日本側의態度를無視한 無誠意한 宣傳을 하엿다 刁氏의 談話內容은 左와如하다

北海事件에 關한 詳細한 報告는 아즉아니왓는데 事件은單純한 問題임으로 簡單히 解決될줄안다 그러나 日本側이 軍艦을 北海에 派遣하는行動을 取하엿슴으로 我方은 非常히 事態의推移를 憂慮하고잇다

佛國勞働者陣營 左右兩翼對立

右派、生活權保障要求

共産主義者、工場싸베트化計畫

【巴里十一日發同盟】루노自動車工業 右派勞働者代表는 불룸首相과 會見하야 共産主義者가 武力으로 工場을 占領하고 工場을 經營하고 싸베트化를 計畫하고잇는 事實이잇다 如斯한 計畫이實現되는境遇 政府當局은 勞働總同盟에 所屬치안은 勞働者의 生活權을 保證하라고 懇願하얏다 右는 佛國勞働者陣營의 左右對立을 暴露한것으로 政府에對하야 對西班牙不干涉政策의 放棄를 要求하야各所에 罷業이 續出되고잇는 此際 左右兩翼의 對立에 依하야 佛國勞働界는 大混亂에陷入할것으로 念慮되다

新聞協會의招宴

京城市內日刊新聞社部로 組織된 新聞協會에서는 今般退官한 前警務局長 田中武雄氏와 退任한 前京日社長 時實秋穗氏의 送別、또新任京日社長 高田知一郎氏의歡迎을 兼하야 十一日 午後六時半부터 旭町千代本에盛宴을 設하고 前記三氏를 招待하얏다

八面鋒

◇나치스黨大會가 날마다蘇聯을 헐뜯기에 熱中하고 잇는가하면、

◇蘇聯新聞이 一齊히 나치스의 攻擊에 筆鋒을 모으고잇다。

◇입으로 辱하고 붓으로 싸우는것쯤은 求景軍의興味도 도을는일이나▲

◇佛蘇接近、佛波協定의뒤끗치라 包圍政策을 흥할수는업다고 獨逸이 反撥하는날이면랑。

◇獨蘇가 相持하고 獨佛이不和하는程度라면 그다지 큰일이아니나、

◇이러저럭하다가 불시에 터지는날이면 第二次世界大戰이 意外에速히오지나아니할가。

牧野侍從日程變更

天皇陛下의御思命을 奉하야來鮮中의 牧野侍從은 去八日來朝鮮內災害各地에 詳細히 觀察中이든바 今十二日은 忠北淸州에서 聖旨御傳達式을行하고 同地를 觀察、日程을 變更하야 十四日忠南、十五日全北、十六日全南、十七、八兩日慶北、十九、二十兩日慶南各地를 觀察、二十一日午後十一時釜山發連絡船에 乘船하야 退鮮 二十二日東京着歸還키로되엿다

首都奪還을目標!

에敗殘兵一萬八千大學進擊乎

【東京電話同盟】一觸卽發의 危機를中心으로 急回轉하는 國際情勢中에 잇서 亡國이되에디오피아將兵이 殘兵을合하야 首都아디스아베바를 目標로 一擧에總攻擊을開始한다는快뉴ㅣ스가十二日 某當局에 入電하엿다 情報에 依하면 에디오피아殘兵軍은 十二日아디스아베바를 目標로 猛襲을 開始키로되엿다 이것은 九月十一日이 에國의新年에該當하고 又同國의占에依하면 十二日은 에디오피아에大吉、伊國에는 大凶 임으로 最近雨期에 困惑하야 士氣沮喪된 伊軍을 擊破함은 容易한 일이라고 東 가데金다어五千 南아가키에 八千 西가파르사에 五千 合計 一萬八千의 大軍에 飛行機까지 配備하야 一擧에首都를 奪回한다는것이다 廢帝하일셀래·라시에 一世도 고르에秘密히 御歸還하야 고르地方을스스로 御指揮하신다고傳한다

大野總監茶話會開催

十二日午後四時總督官邸에서

大野政務總監은 十二日午後四時부터 龍山總督官邸에서 官民六百二十名을 招待하야 新任披露

家庭防護演習

京城國防婦人會主催로

京城國防婦人會聯合會主催의家庭防護演習은 十二日午前十時부터 龍山練兵場東方高地에서 愛國婦人會員 國防婦人會員等約五百名參加로 七八聯隊伊黑中佐以下將校指導下에 約一時間半에亘하야 眞毒試嗅、防毒面裝着、毒瓦斯室利用의 訓練을 行하고 正午演習을 終了하엿다 또午後一時부터는 第二高女에서 實演指導를 하엿다

京畿、咸北兩道에 外事課新設

其他全朝鮮各道外事係充備

國際스파이取締目的

國際諜報에 鑑하야 警務局에서는 今年度豫算에 十九萬圓을計上하야 全朝鮮의高等警察及外事警察의擴充整備를 企圖하고 그準備를 急行하고잇는바 드듸여 十二日官制改正公布同時에 大野政務總監通牒으로 京畿、咸北兩道警察部에 外事課를新設하고잇 各道警察部의 外事係擴充에着手키로되엿다 右擴充內容은 總督府保安課內에 새로屬六名을增員하야 外事係를充實하는것을爲始하야 京畿及咸北兩道警察部에外事課를 新設하야 新任警視一名을 課長으로任用하고 其他警部八名、警部補二十一名을 增員하야 各道에配置하고 現在의各道外事係를 充實할터인데 各道에서는 直時그陣容整備에着手한바 大體十月初旬부터 事務를 開始키로되엿다 또外事課의 新設은 最初의計畫은 京畿及慶南兩道에 設置키로되엿든것인데 咸北國境에서의 最近의 重要性에 鑑하야 京畿及咸北兩道에 設置키로 되엿다

災害對策委員會

具體案을檢討

未曾有의 大水害應急對策樹立을 爲하야 設置된 總督府臨時災害對策의 大體方針을 決定하얏는데 그後 各道被害實情도 漸次判明되고 義捐金募集等의 實行運動도 着着進捗하고잇스므로 다시 各道被害地에 對한 具體的應急對策을 確立키로되여 第二回臨時災害對策委員會는 十二日 午前九時부터 總督府第三會議室에 開始되야 大野委員長以下 各委員出席 被害地의 實情調査結果에 基하야 關係各局의 原案을 檢討하고 綜合的具體案作成에 對하야 協議를 遂하고 同十一時지나 散會하엿다

白頭山探險記

博物研究家들은 材料採取에奔忙

(22) 徐椿

赤峰、入山第三日 無頭峰까지 가는 途中이다。果然 말로 듯든바와 가티 今日부터는 路面에 若干 傾斜가 잇다。잇다금 峰巒도 잇고 溪谷도 잇다。登山氣分이 비로소 若干 濃厚해 간다。또한 周圍環境의 景致에도 變化性이 豐富하다。잇다금 東北便으로 密林의 樹間으로 흐락 터진데를 내다보면 滿洲側의 山野를 一眸之下에 眺望할 수가 잇다。樹木의 種類에 已過地帶에서는 보지 못하던 別種의 針葉樹가 잇 落葉松가운데 間間 서끼어 잇슴을 보고、花草의 種類에도 高山特有의 植物이 새로 보힌다。더욱히 苔類에 屬하는것이 만허 보힌다。

神武城으로부터 約三十里를 간 곳에 廣大한 山火地帶가 잇다。枝葉은 업고 불타나마지의 樹幹만이 죽 서 잇는 곳이다。따라서 앞이 탁 터저 보힌다。여가서는 멀니 西北便으로 구름에 半쯤 가리운 白頭山을 眺望할수가 잇섯다。

白頭山登頂을 目的으로 가는 우리 一行이 白頭山을 멀니서 나마 처음으로 바라볼때의 그 歡喜의 程度는 이루 測量할수가 업섯다。

景致 조흔데를 맛날때마다 第一로 奔忙한것은 影畵班諸君이다。活動寫眞撮影을 마튼신 李明雨、崔雲峰의 兩君과 寫眞撮影을 마튼 李鎭玉君의 苦生은 如干한 程度가 아니엇다。撮影은 何種을 勿論하고 撮影自體의 性質上一處에 서 잇슴을 要한다。그러므로 一行의 通行軍이 事情업시 繼續하는 동안에 그들이 撮影을 하자면 不得已 남보다 뒤 떠러질수밧게 업는것이다。撮行은 恒常、撮影者가 最前列에 서 잇슴을 要하는故로 映畵班諸君이 一撮影이 잇슨後、그다음 撮影을 可能케 하려면 떠러젓다가도 다서 前列까지 追及함을 要한다。그들의 困難한 點은 여기 잇다。게다가 活動寫眞映寫機는 보기에는 적어보이나、무거이로는 同大의 金뎅어리 무게 보다 別로 못하지아니할 程度로 무거운것이다。그무거운 映寫機를 가지고 職務를 다하기 爲하야 不得已 뒤떠러젓다가 卽時、前列을 追及하는 勞苦는 [illegible]다。더구나 길이 좁아서 비까서기가 甚히 困難한 故로 뒤떠러진者의 前列追及은 甚히 困難했든것이다。이때 이런 境遇에 映畵班이 最善의 機能을 다하는데는 運速自在의 乘馬가 絕對로 必要한것임을 깨다럿다。말를 타고 해야 될 일을 徒步로 하면서 撮影의 責任을 遺漏업시 다하고 오신 三君에게 對하야 主催者朝鮮日報及團員一同을 代表하야 充分한 感謝를 드리는 同時에 三君의 어려운 活動을 보든 그때는 如干 未安하지 안헛다는 一點을 玆에 特記한다。

動物은 食餌로하는 動物도 잇지마는 食餌로 되는 그動物은 植物을 食餌로 한다。故로 結局 모든 動物의 究極的食餌는 植物이다。그러므로 따라서 高山地帶로 올나감에 따라서 植物의 種類에 變化가 생기면 이에 따라서 分布된 動物의 種類에도 特異한 놈이 잇게 되는것이다。이것은 食餌分布로 因한 動物種類의 相異어니와 氣候의 寒溫으로 보아서도 相異가 생길수밧게 업는것이다。

이런理由에 依하야 已過地帶에서는 보지 못하든 動植物의 種類를 만히 보게 되자 一行中의 動植物學者의 할일이 奔忙을 極하게 되엿다。金秉河氏의 昆虫採取、張亨斗氏의 植物採集、柳達永氏의 動植物標本은 다 特히 神武城、無頭峰間의 五十里길에서는 大端히 奔忙하엿다。三氏亦是、映畵班들 모양으로 昆虫을 捕獲하는 동안、또는 植物을 採取하는 동안은 行列에 뒤떠러질수밧게 업는것이엇다。그들의 職務가 奔忙을 極하게 되자 뒤떠러젓다가는 따러잡고、따러잡엇다가는 뒤떠러지고、그랫다가는 다시 따러잡는 勞苦는 우리의 想像以上이엇슬것이다。

그러나 사람에게는 『滋味로 하는 일에는 勞苦를 이저버린다。』는 原則이 잇는 모양이다。動物學者가 異常한 昆虫을 發見하고서 採取網을 가지고 덤빌때에는 文字그대로 左衝右突로서 발압헤 잇는 모든 障碍物을 障碍視하기를 이저버리는듯이 보이며、또 植物學者가 研究價値만흔 植物을 發見하야 이것을 採取할때의態度도 亦是、그와 가트다。例하면 金秉河氏는 나뷔한 잡으면 此를 高山蝶이라하야 하도 기뻐하기를 數어시 返復햇기때문으로 氏에게는 結局『高山蝶先生』이라는 別名이 부터버리고、張亨斗氏는 植物의 異種을 採取햇슬때마다 이것은『미야마 무엇』이라고하면서 하도 조와햇기때문에 氏에게는『미야마先生』이라는 別名이 부터버리엇다。天池畔 白頭山噴火口가 漸漸 가까워 오므로 地質學者裵在鎬氏의 地質探査眼도 相當히 奔忙한 모양이엇다。

또한 團員外의 六名中에 말하면 學者가 세분이 잇섯다。東京帝大의 鹿野忠雄氏는 地質研究、大阪의 高橋氏는 昆虫及植物의 採取、延專在學生 尹在鎔君은 昆虫採取가 各各 그目的이엇는바 此三氏 亦是 各各 그專門을 爲하야 非常한 努力을 다하고 잇는것을 보고 特殊한 아모目的도 업시 가는 멍텅구리派에 屬하는 나는 퍽 感心하는 同時에 그들을 부러워햇다。

(寫眞은 昆虫採取의 光景=續)

眼鏡은東亞醫院 專門 檢眼 眼科.齒科 京城 鍾路 光化門局二四三六番

品質第一等 桃屋의桃의罐詰 生것보다맛잇는 白桃、黃桃 各食料品店에잇소 東京 桃屋發賣 Peaches MOMOYA BRAND

釜山 テントとカバー 福岡テント商會 府南濱町一丁目 電話一二九八 (カタログ進呈)

強精強壯의權化 支那宮中秘藥 九龍虫 血液循環、胃腸內臟에 活素를주어、婦人病、衰弱體質에 神效 現在飼育量 六十餘萬首 每首 二錢 地方注文에는 百首以上 京城府黃金町一丁目四五 三生醫院

림질 림질근치약으로유명한 신발명약 キヨリン『교링』 을복용하시면그날부터 절대한효과를보십니다 약가 三圓 五圓 京城鍾路四丁目 日光堂藥品部 振替京城一九一四三番 各地有名藥店에도잇스나品切時엔 本舖로註文하시오

朝報案內
◇訂正=昭和十一年九月九日附廣告欄 綿打機械가 綿打械機로 誤植되엿삽기玆以訂正함
募集 販賣員二十歲以上努力家優遇將來拔擢登用希望者自筆履歷書郵送面會日時通知스(京城市內居住者限) 京城府南大門通四丁目 東亞配給本店販賣部
恩給 五年分以上最低利長期立替御相談 借換歡迎 京城府學町一七 女師前 金豊商會

Columbia 半島國語敎育界의福音!! 總督府制定·敎育會認定 朝鮮總督府 普通學校 國語讀本 標準朗讀레코ㅡ드 各學年後期用第二輯 發賣! 콜럼비아레코ㅡ드

朝鮮日報社京城販賣所 電本(2)一五九七番

校舍大擴張 師範高普實業入學準備生募集 募集人員 四十名 入學資格 普校卒業又는同等程度 願書受付 九月末日限 特典 卒業者는本校商科無試驗入學 規則要二錢郵券 京城府水標町四二 東新學園中學部

クボタ 石油 輕油 發動機 農林省認定品 商工省指定優良國産品 謝恩特賣 蓄音器景品附 自九月一日 至十二月末日

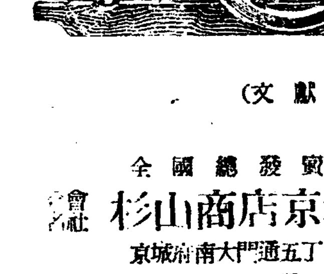

(文獻送呈) 全國總發賣元 會社 杉山商店京城支店 京城府南大門通五丁目二五 電話本局長 882番 4784番

朝鮮石油代理店募集
今般弊社가朝鮮石油株式會社中部朝鮮總代理店으로 指定되어 昭和十一年九月七日부터 賣出을開始하는 同時에 左記地域을販賣區域으로하고 副代理店을 募集하오니 希望하시는분은 迅速申込하심을敬要하나이다
販賣區域
◎京畿道―全區
◎忠淸道―報恩、沃川 兩郡을除한外의全區
◎忠淸南道―燕岐郡、天安郡、牙山郡、禮山郡、唐津郡、瑞山郡
◎黃海道―金川郡、延白郡
◎江原道―全區
京城府南大門通五丁目一番地(日華ビル三階)
東洋商事株式會社 京城支店 社長 金健永
(詳細는來談又는照會하여주심을바랍니다)

時間은延長된反面에 賃金은大體로低下

昨年中全朝鮮工場從業員 一萬一千餘名이增加

수년래로 조선에는 각종의공장이 굉장히 늘어가며 직공들이 대단히 늘어가고잇는중 특히주목되는것은 작년중의 조사로보면 직공수가늘고 로동시간이 늘어가고잇는반면에 임금은 늘지안코 일부는 임금이 오히려 싸진것도잇는것은 극히주목되는바이다 즉 총독부의조사인 작년중 오십명이상의 종업원을 사용하고잇는 사십오개종목의업별에 삼백오십칠개소공장 구만오천팔백사십륙명에 대한것을보면

	人	比率
朝鮮人	八四·一四五	〇·八金
日本內地人	八·九六	〇·九一
滿中人	二·六二	〇·〇三

로 전년보다 총수에 잇서서 일만일천구백사십명의 증가를 보엿다

朝鮮人	一〇·六四人增
日本內地人	二·一九九人增
滿中人	一五三人減

이고 그로동시간은 보통열시간내외인데 그중에서 성년공측에는 일본내지인 남공은 한시간십팔분, 조선인 남공은 십팔분이 각히 연장되엿고 일본내지인 녀공은 십이분 조선인 녀공은 십팔분이 각각 단축되엿고 또유년공에는 일본내지인남공륙분이 단축된외에 일본내지인 녀공은 한시간오십사분이고조선인남공은 십삼사분등 녀공은 륙분이각각연장되엿다

이가티 로동시간이 대체로연장되엿스나 로동임금은

		男	女
		圓	圓
日本內地人	(成年)	二·〇四	一·〇六
	(幼年)	〇·八八	〇·四五
朝鮮人	(成年)	〇·七九	〇·四九
	(幼年)	〇·四九	〇·三三

으로 그중일본내지인 녀공이십팔전 조선인유년공남자 십삼전이 올은외에는 일본내지인 유년공남자는일전 동녀자는이십사전 조선인 성년녀공은이전 유년녀공은 일전이 각히 내렷고 그외는 전년과갓다 이것으로보아로동시간이늘고 또일반 물가가올랏는데 임금은 올으기는커녕 떠러진것까지 잇다는것은 일면으로 임금의 일반적감하를 본것이라고할것이다

檢事局雇員임을 奇貨로金錢詐欺

告訴事件에善處費用으로 惡運다하야警察에

시내인사정(仁寺町)오십삼번지 백옥순(白玉順)이라는 녀자가 시내종로통에서 모지방법원검사국고원으로잇던 시내숭인정(崇仁町)사십륙번지 리명순(李明淳)(三)이라는사람을 붓잡아서 시내종로서로 끌고왓는데 사건내용인즉 지난칠월경에 전기백옥순이가관련한 방금시내서대문서(西大門署)에서 취조중인 상해사건(傷害事件)에대하야 전긔리명순이가 검사국고원을기화로 잘처리해준다고 그준비금이라는 명칭으로 현금구십구원오십전을 바든일이 잇는데 나종에야 그런비용이 필요치안타는 것을안 백옥순이는 돈을속히때앗긴것을 분히여겨 이래명달동안 리명순이를 차저다니다가드듸여 전긔와가티 거리에서 우연히 부듸친것인데 소관종로서에서는 리명순의 신분이 검사국고원이던만큼 특히사건을 중대시하고 즉시리명순을 류치식혀노코 극비밀리에 엄중취조중이다

金守成外 十二名을檢擧

十二日富山縣下에서 地下運動의嫌疑

【富山電話同盟】 부산현(富山縣) 지방에잇는 조선사람 적색분자들 특고과에서는 십이일새벽에 그들을 모조리 검거하여 김수성金(守成)외 열두명을 검거해다가방금 엄중취조하는중이다 이들은 ××공사운동에 관계를 가지고 극비밀한속에 지하운동을 한혐의라한다

齒科醫專에서 航空聯盟結成促進

조선에도 항공열이 점점노파저서 벌서그라이더(滑空機)도 서대까지비치하고 잇는터인데 경성치과의학전문학교(京城齒科醫專)에서는 항공련맹(航空聯盟)을 결성하고저준비중인데 교장이하 학생오십사명은 십삼일오후에 경성비행장에 가서그라이더의 조종과 기타여러가지를 연구할터이라한다

集金橫領

시내 공덕정(孔德町)삼백칠십칠번지 전과일범의 박종오(朴鍾五)(三)가십이일 시내종로서에 붓잡혀서 방금취조를 밧고잇는데 그는 시내북미창정(北米倉町)일백사십일번지생선장수최원회(崔源會)의 점원으로잇스면서 물건갑을밧고 주인에게는 외상이라고 속여서 전후십여차례에 일백오십원을 횡령해먹은것이 탄로된것이라고한다

滿洲事變 記念事業

演習、映畫、講演等을主催

만주사변 오주년을 긔념코저 경성부와 제국재향군인회 지부에서는 연습, 영화, 강연등을주최하야 만주국의 건전한발달을 축복하기로되야 다음과가튼 긔념사업을하기로되엿다

▲記念의밤 九月十八日午後七時 府民館大講堂에서 講演(軍十四十旅團長山下奉文少將) 映畫

▲演習 十八日午前十時在鄕軍隊와 在鄕軍人으로編成된部隊는 府內에서 攻防戰과防化學戰을 實施함

▲府民慰安 (九月十八日)

▲映畫一般公開日割

九月十二日午後七時□□公普校
同十三日午後七時永登浦小學校
同十四日午後七時西大門小學校
同十五日午後七時龍山小學校
同十六日午後七時漢湖公普校
同十七日午後七時□□院□□

인데 일반에게 공개할영화는 다음몃가지라고한다

▲映畫 滿洲事變 戰爭과少女 北進日本 防空日本 上海事變 東亞의□ 國民의後援

怪! 三千圓大金、電車속에서盜難

洋服裏주머니에너흔百圓뭉치설혼장 警察은犯人嚴探中

십이일 오전아홉시반까지에 서산군서산읍내리 (瑞山郡瑞山邑內里) 칠백삼십번지 백화점을 경영하는 량홍렬 (梁興烈)(三)이라는 사람이 시내청진정(淸進町)일선(一善)려관을나와서 화신(和信)상회압에서 동대문(東大門)가는 전차를 타고 종로삼정목에서 돈화문(敦化門)으로가는 뻐쓰를 가라탓다가 양복바지뒷주머니에 봉투에 너허서 진이고 잇던 현금삼천원 (백원지폐 삼십장)이 어느틈에 도적마저잇는것을 발견하고 대경실색하야 종로서에 계출하여왓는데 그서에서는 곳 수배를엄중히 하는동시에 피해자에게 그때형편을 자세히 청취하야방범인을 엄탐중이다

北朝鮮防空演習에 愼鏞頊飛行士參加

오는십칠일부터 삼일동안 북조선지방에서 방공연습(防空演習)이 거행되므로 신용욱(愼鏞頊)비행사는 민간비행가로서 『살므손』비행기를 가지고 오는십사일에 경성비행장을 떠나청진(淸津)으로 향해출발할터이라 한다

災民八百五十名 淸津、雄基方面에

來十五日부터二十四日까지 八回에난호아輸送

네번식이나 련거퍼 엄습한 큰 수해로 말미아마 조선의 곡향인 삼남(三南)지방의 농작물이 거지반 전멸상태에 이르럿스므로 총독부에서는 그쪽리재민들의 구제책에 몰두하고잇는중 제일차로 북조선지방의발전과아울러 토목사업이 흥왕해가는현상에 비추어 리재민들을 그쪽으로 보내서 일시자리를주선해주기로되엿다 그리하여 오는십오일부터 이십사일까지사이에 여덜번에 난호아 위선 팔백오십명가량 이민을 청진(淸津)、웅긔(雄基)방면으로 이송하게되여잇는데 아프로도 계속해서 잇슬모양이다

池畔涼風 (今日 德壽宮에서)

忠南海岸에漂着 德積島遭難者屍體

判明된그被害狀況

충청남도(忠淸南道)로 부터의 보고에 의하면 지난 구、십량일의 폭풍우로 조난한 경긔도 부천군 덕적면 (京畿道富川郡德積面)의 어선으로 충청남도 해안에 표착판명된것은 다음과갓다

死者八名 行方不明二五名 負傷一一名 漁船破壞八隻 漁船行方不明四隻 漁具被害 二四、七〇〇圓

그리고 충남도내에서 제삼차 수해의 피해상황은 다음과갓다

壓死一名 溺死四名 行方不明一〇名 負傷一名 家屋倒壞六七戶 同半壞七九戶

鐵道局에서 衣類萬五十件

이번수재에 대하야는 각방면에서다대한 동정을하고잇는데 철도국으로부터서는 종업원이 사용하든제복 회복 조선복 목도리 외투 손자갑 구두등기타일만오천점을 리재자에게 보내달라고총독부사회과에 긔탁하여 왓다한다 그리하야 사회과에서는각재해지에대하야 배급하게되엇는데 철도국에서는 짐차는것과운임등을전부 무상으로밧게되엿다한다

트럭、自轉車衝突

십일일오후 한시오십분쯤에시내중림정(中林町)일백이십팔번지 아페서 류돈수(柳敦秀)(三)가운전하는 조선운송(朝鮮運送)소유 경.京.칠전일백구십륙호『트럭』과 서계정(西界町)삼십사번지 이십륙호에사는 안광수(安光洙)(六)가자전거를 타고가다가 충돌되

이불속에 "피죤"스무箱子

집이일오전한시이십분경에 시내재동정(齋洞町)백번지아플 어떤자가 이불에무슨물건을싸가지고 인력거를타고 유유하게지나가는 것을 재동정파출소 손단절(孫端鐵)순사가 수상히 생각하여 검문하여본즉 그이불속에는『피죤』수무상자가 들어 잇슴으로 그것을물으니까 자기는계란장사

그의집까지 따라가서조사해보즉 전기의말은 전연거짓으로 그는 시내원서정(苑西町)칠십이번지유남곤(柳南坤)(三)이라는 전과삼범인것이판명되며 종로서로데려다가취조한결과 이날새벽 시내관훈정(寬勳町)이십사번지 김영자(金英子)의담배가게에서 도적한것을 자백하엿다

平壤署檢擧事件은 "東京事件"과關連

表面은朝鮮新聞支社看板걸고 主義宣傳、同志獲得

【平壤】 루보=이상일전부터 아연 긴장한 활동을 시작한 평양서 고등계에서는 십일까지에 여덜명의 청년을 검거하야 엄중취조중이라함은 긔보한바와갓거니와 십일일에는 그동안 해주(海州)에 출장중이든 박형사(朴刑事)가 그곳으로부터 또청년한명을 검거하야 오전열시에 평양서로대리고오자 곳비밀리에 준열한취조를 시작하고잇다

사건내용을 들은바에의하면 전긔청년은 정일선(鄭一善)(三)이라고하나이외에도 여러가지일홈을 가지고잇는자로 그는 표면으로 부내서성리(西城里) 강촌(康村)이라는데다 저번동경에서 검거된 조선신문서선총지사(朝鮮新聞西鮮總支社)라는 간판을 걸고 리면으로는 적색주의선전과 동지획득에 비밀활동을 하여오든것으로 사건이전긔 조선신문사건에 관련되여잇는이만치 취조여하에딸아서는 동경으로이송(移送)될지도 알수업스며 사건의 금후진전은 극히주목된다고한다

全朝鮮中等學校 柔道大會開幕

劈頭에普成、中東兩軍勝捷 霸權目標로意氣漸昂

中等柔道界의 俊銳들을 動員시켜 今年度의 霸權을 決하는 在東京留學生 武道會主催의 第八回全朝鮮 中等學校 柔道大會는 今十二日午後一時二十分부터 시내 鍾路靑年會運動室에서 열리엇다 오직 이大會의王座를 目標로 지난한해동안에 鍊磨한 四個校代表二十四健兒의 入場式이잇서 同大會長 李克魯氏의 開會辭가 잇섯고 主催側을 代表하야 武道會委員長 洪思哲氏의 人事가 잇슨後 西武道會委員長 崔在□氏의 祝辭에 뒤이어 昨年의霸者中東學校軍으로부터 優勝旗와및優勝盃를 返還한다음 出場選手一同을 代表하야 中東主將李相敏君의 宣誓文朗讀이 끗나니 이로써 入場式을마치고 普成高普對徽文高普의 對峙로 激戰의幕이 열린바 아기자기한 接戰끄테 普成이이겨서 勇躍決勝戰에드러갓다(寫眞은 入場式光景)

第一回戰

【普成】勝【徽文】

△車成鎔……洪性五△
○金在瓚……方翊學×
△李輪明……全斗銖△
△鄭泰勳……金泳烈△
△權□□……具然相△

(審判 李東壽氏)

【儆新】勝【金泉】棄權

準決勝戰

【中東】勝【儆新】

○李相敏……崔健植×
○金光浩……金德培×
○鄭聖律……周道衡×
○林□鎬……金永奉×
○羅鏞煥……朴尙郁×

(審判 洪思哲氏)

【普成】勝【中央】棄權

天氣予報

槪況 七五六粍의低氣壓은東中國海에잇고 七六二粍의高氣壓은 日本海에 퍼지어잇스며 北中은 氣壓이 약다 朝鮮、滿洲는 흐릴것이고 半島中部의 西岸은개이고 日本內地는 曇雨이 不安定하다。

豫報 京城地方오늘밤은흐리고 明日은흐리되 一時는개인다 京畿全區도갓다

昨日最高 二七度四
同最低 二三度六
今朝最低 一八度
今日正午 二三度九

放送協會技術講習

조선방송협회(朝鮮放送協會)에서는 오는이십오일부터 이주일동안 제오회 기술강습회(技術講習會)를 열기로되엿는데 벌서응모자는 칠십삼명에나 달하는성황이라고한다

都會를憧憬하고 妙齡女出家

【仁川】 충남례산군 고덕면상몽리(忠南禮山郡古德面上夢里)김칠봉(金七鳳)의처 박순례(朴順禮)(六)는 십삼세에 결혼한후 오늘까지 부모의 압제밋해서 마음에업는남편과 그날그날을보내고잇든바 마침내도회를동경하고 지난십일 그곳을 출발하는 조운환(趙運丸)으로 송야도주하야 인천까지온것을 동남편의 전보수배로인하야 인천부두에서 "스팀"을당하야 하로의보호를 바든후 본뎍으로 송환되엿다한다

災地에出沒하는 中國人誘引魔를逮捕

◇……仁川署에서嚴重取調中

【仁川】 충청도재해동포인 리재지출하는 유인마도적지안타 인천서에서는 지난이일밤인천부지나정(仁川府支那町)일번지『홍떼』장사중국인 주개해(周開海)(三) 주개하(周開河)(三)두명을 극비밀리에 엄중조사중인바 내용을 탐문한바에의하면 그들은 얼마전 전주군본정(全州郡本町)박성녀(三)가 부부간에 생산이업서 금실이조치안흔것을기화로 유괴하야 인천까지다리고와온후 주소부정의 리성태(李成泰)의게 륙십원에 매계하라다가 맛참내인천서에알리여지게된것이라는대 그는 지난륙월에도 한동리의 김씨(金氏)(三)를 유괴한사실이잇서 방금 엄중조사중이라한다

리야카轢人

십삼일오전열한시반경에 천일약방(天一藥房)배달부 박하성(朴夏成)(三)이가 운전하는『리야카』가 권농정(勸農町)일백십오번지 아페서 시내 관철정(貫鐵町)삼십삼번지 □□□(三)이라는 사람이 전차에서나린것을 바더서 전신에 약이주일간 치료를 요할 상처를 입엇는데 피해자는 방금 적십자병원에 입원치료중이다

肉體及精神的虛弱에對한再建設的强壯劑

네오톤 토닉

NEOTONE TONIC

ネオトン トニク는肺臟을爲始하야人體五臟六腑의 虛弱을退治하고 細胞의 新生賦活을 營爲하는 再建設的靈藥이다

ネオトン トニク의一部는直接으로 一部는神經興奮을 經하야細胞의新陳代謝에關與하고 血球形成과體重을增加하야肺結核其他呼吸器病에對한治療的効果가有하며 또한消化機能을促進하야 食慾을增進하고神經及感覺에作用하야 人體エネルギー를亢進함으로 スポーツ練習等에도 優秀한 强壯劑이다

本劑에對하야그作用効能等은貴下가信任하시는醫師에게問議하시라!

包裝{一폰드入 (一個月分) 半갈론入 (四個月分) 一갈론入 (八個月分)

(文獻及說明書請求即時進呈)

네오톤 토닉 直輸入發賣元 株式會社 柳韓洋行

京城府西大門町二丁目七
大連市駿河町一九
上海圓明園路一六九

京城橋南町電車停留場前 趙漢英小兒科 電光一九八七番

朝鮮文으로編輯된唯一의 速修 英語講義錄
▲朝鮮文으로解釋되고發音이正確(內容見本即送要二錢切手)
京城府樂園町五五 英語通信硏究會

年賦定期貸付 普通銀行業務
京城府南大門通二丁目百四十番地ノ一
株式會社 朝鮮殖産銀行
日本銀行代理店 日本勸業銀行代理店 朝鮮貯蓄銀行代理店
頭取 有賀光豐
資本金參千萬圓 ※ 全鮮各地에支店派出所六十四個所及內地大阪에支店이잇슴

원료 물감 染料藥品
京城南大門通四丁目(南大門電車停留場前)
合資會社 福壽洋行直賣部
振替口座京城九三四番

特設 ◎高普科、中等豫備科 補缺生募集
高等受驗科 九月十五日開講
京城府三角町八九(鐵道大廳橋) 公認 漢藥高等學院

日、英、米、獨、佛、五箇國特許
器械鍼療法 講習會開講
廣地科、通信科、速成科、特典全國無檢定開業
詳細手續必要關係書類完備學則開業文獻送呈(四錢要)
大阪市西區江戶堀下通五丁目 奧村療法學院 電話土佐堀三八四三番

時計 破天荒的廉賣 乞照會
新義州初音町二番地 合名會社 三一洋行時計部

ムシクダシ 円
회충구제약

パラゴン
純國產 特許十一件 發明驚異的

新發明
本邦にはじめて演奏するパラゴンポータブル
原音再生音量豐富 廉價、堅牢、優美
批判の域を越えて 只讚美!
No.P—3□ ¥38.
PARAGON
京城 靑木商會 古市町

쓰리지안코
압흐지안함

事務家·学生諸位의保眼에!

로-도안약

BUSINESSMEN AND COLLEGE BOYS!
Take good care of your eyes! Because:
Your visual power greatly affects the
efficiency of your work.

視力의障害는能率을低下한다

諸君！諸君은執務中、勉學中、때때로 頭痛이나 倦怠를感하는일은업습니까 이것은 視力을長時間過度히쓰든지 或은 度가맛지안는眼鏡을 쓰게되면 視神經과 直接連繫되고잇는 大腦質에생기는 異常作用의 發顯입니다。眼과腦가 그러케까지 緊密한關係가잇는것을 알엇다면、諸君은 諸君의눈에 항상充分한休養을 줄것이며、그리고、보담 新鋭한視力을 盛케하야 頭腦를明晳케하며、마음꼿 執務와勉學에能率을다합시다。그런데上述한때에생기는 頭痛倦怠의 症狀을醫學上……

「眼精疲勞」라하지만、그것은特히記帳、計算、타이피스트、講議의노ー트、혹은編物、裁縫等、細書한文字의讀書等微細한 物體를보는분에만흔 近代的疾患의 하나입니다。

眼精疲勞에 걸여슬때에、처음에는 눈이疲勞되기쉽고、物件이흐릿더분하보이며、머리가무겁고、짓근짓근아프거나、또는 睡眠이不良하게되면、判斷力、記憶力의 減退를 보게되는것입니다。

만일、諸君이、이와가튼 症狀을 自覺하여슬때에는 곳 그原因이되는것을 避하는同時에 ロート目藥과가튼 眞正한眼科藥을 每日數回點眼하야、眼에休養을 주어、疲勞하는것이 必要합니다。그外에 諸君의 걸니기쉬운眼病에……

結膜炎
도라홈ー
學校眼炎
—이란것이잇습니다。俗稱 霞目、물넘눈、수시는눈、진안질、疲勞眼이라고 부르는것인바、療法으로는 저녁 每朝눈을 잘씻츠며、눈곱等不潔物을께끗시씻고、하로 二三回 ロート眼藥을點하십니다

다。ロート目藥은 그 殺菌作用으로 病源菌을 죽이며、消炎作用으로 炎症을除散식히며 收斂作用、鎭痛作用으로 充血과 腫痛症을退治식히는 性能이 綜合的으로 有効한 効能을다하고 잇습니다。

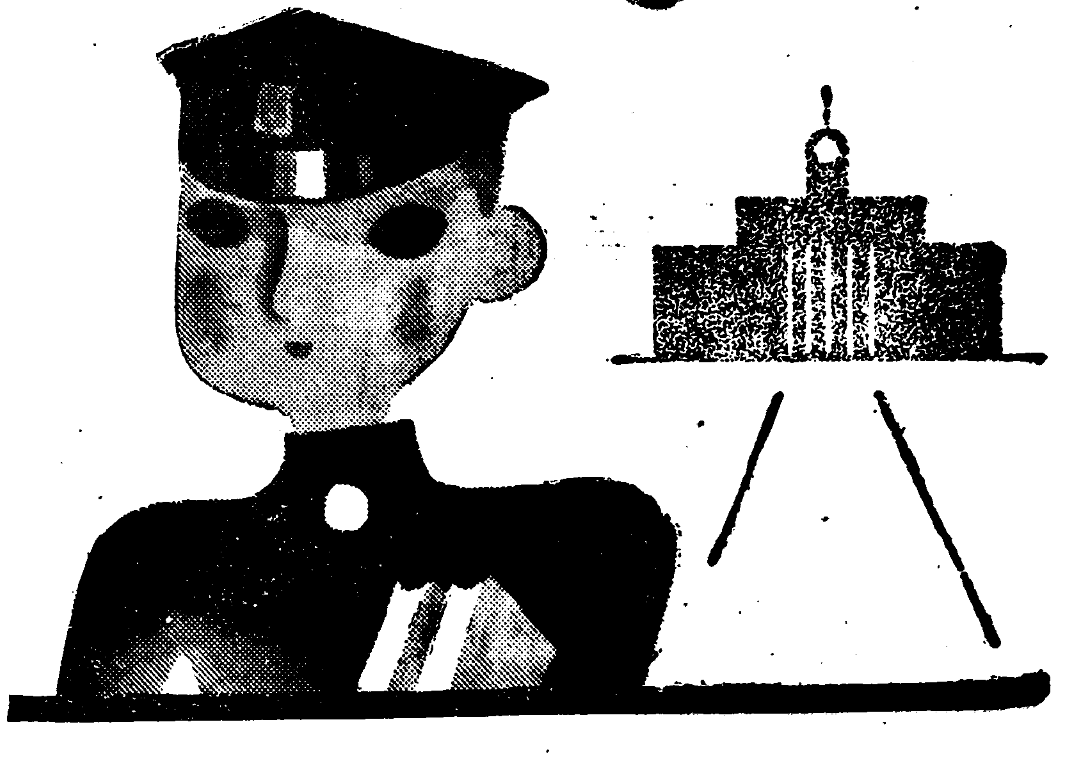

小兒의眼病

幼兒면、아침 이러나슬때、눈가장자리에 눈곱이 붓흐며 甚한것은 눈이떠지안코、또는 흰눈자이에、붉그스레 充血되는바、이것은 흔히 急性結膜炎입니다 어린애기들 爛眼에는、시지안코 아프지안코 安心하고 使用되는、特히 小兒들을 爲하야 處方調製한 小兒用 ロート目藥이 가장 有効합니다

—適應症—

結膜炎・角膜炎・疲勞眼・도라홈ー・學校眼炎・眼瞼緣炎・角膜翳・結膜充血・麥粒腫等
俗稱에쑤시는눈、돌넘눈、爛目、다략눈、血眼、霞目、삼눈、흐린눈、雪眼、淚眼、疲勞眼、

藥價

▼小瓶 二十錢
▲大瓶 三十錢
▼德用 五十錢
▼小兒用 二十錢

全國·어떤藥店에든지잇슴

●新案特許
ロース式
自働點眼容器

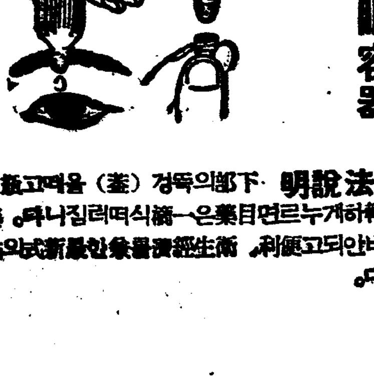

★使用法說明 下部의뚝정 (蓋)을떼고 上部의고무를輕하게누르면目藥은一滴식떠러짐니다。藥은 조곰도허비안되고便利、衛生經濟를兼한新式의點眼容器입니다。

本舖 山田安民藥房
大阪市東區南久寶寺町

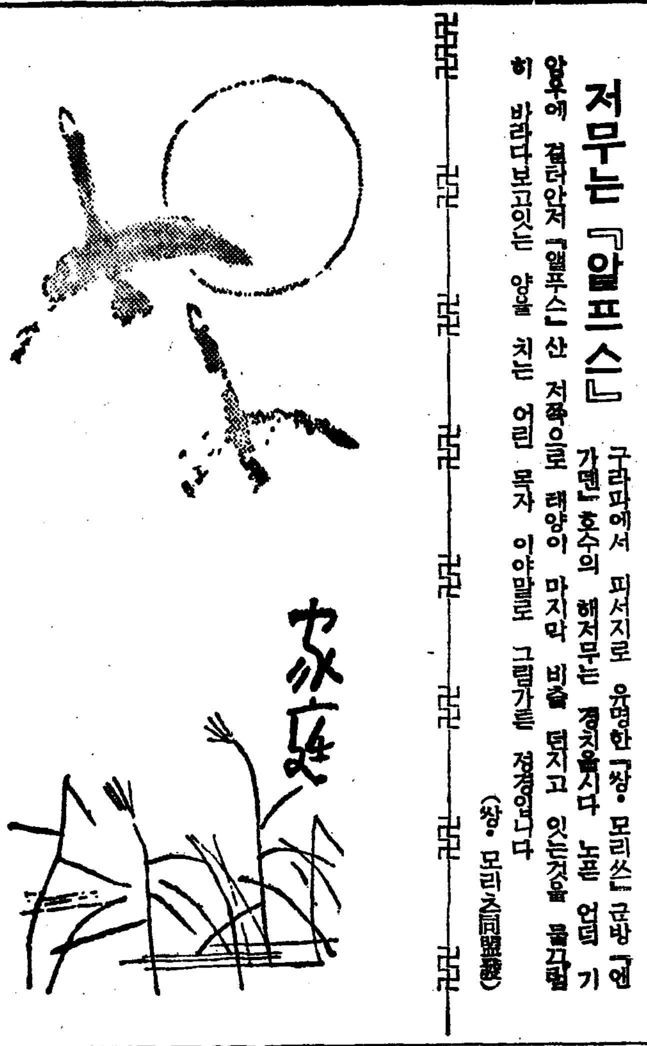

저무는 「알프스」

구라파에서 피서지로 유명한 「샹·모리쓰」 근방 「엔가덴」호수의 해저무는 경치올시다 노픈 언덕 기암우에 걸려안저 「알프스」산 저쪽으로 태양이 마지막 빗츨 던지고 잇는것을 물끄럼히 바라다보고잇는 양을 치는 어린 목자 이야말로 그림가튼 정경입니다 (샹·모리쓰同盟寫)

묵은털실푸러서 새실처럼씁시요

세탁과염색만잘하면 아주새것가티됩니다

털실갑 올라요대책

이때까지 순조롭게지나오던 호주(濠洲)와의 무역관계가 서로관세를올리고 재미롭지못한말성이 이러나게되엿슴으로 모물갑시갑작히오르게되엿습니다. 양복가옹으로서의 모직물은 대개 작년에사들여 노흘것임으로 영향이 그다지 현저하지안코 차라리 명년에가서 비로소 갑시오를것입니다 그러나털실(毛絲)은 모직물과는 달리 금년부터대단히 올랏습니다 엇지햇든 비싸젓스니 헌실로라도쓰는물건을 달리 어떠케방책을내야 하겟습니다 때남의 「곱목세ㅣ타」로부터 어린애기옷과 목도리 장갑할것습시다 금년에는 작년에쓰든것을다시풀어서 쓰도록하기로 작정합시다 새로사는것이 조흔줄이야 누군들 몰릅니까만은 갑시비싸니 쓰든것을 다시실로 풀어서 잘씻처버리고 잘손질하면 쓰든헌실이라정 결코못쓸것이아니며 잘만하면 새실과조곰도 다르지 안흘것입니다

위선실을정하게 풀어서 타래를 만듭니다 타래에는 밧붓이 무명실로 잘구별될것도록 잡아매여서 과히더웁지안코 뜻뜻한 물에 이삼십분동안 담거둡니다 그러면 실속에들어잇는 몬지와 때가 물에푹 뿌려저노ㅣ란물이날 것입니다 그다음엔 다시뜻뜻한물을 박구어서 담그고 여긔에암모니아를 타는데 물한되에 반잔쯤되는비례로 타야합니다 그리하야 마르세루비누조곰을 풀어서 문질너씻친다음 처음물에는 암모니아를 조곰너코 맨나종물에는 먹는초를 조곰너허서 흔들어헤우면 때가잘집니다 그와동시에 자방질이 전부업서저서 실비치 버석버석하고윤택지못할것입니다 이실비치업서젓으니 그것을보충하려면 물한되에 로ㅣ트유(이약은 약방에가서물으면 잇습니다)한잔의 비례로타서 그물속에 담것다가 들어내서 헌겁에싸서말리고 말린다음엔 솟에너허서 한번쪄내여야합니다 이때반듯이 증기로쪄야합니다 삶으면 안됩니다 이런케하면 지금까지 떨럿든털이 불어올라와 해집니다

×

이다음에는 빗갈이 변하여젓던지 또는마음에 맛지안허서새빗으로 염색할필요가 잇거던 위선본래들여잇는 남은빗츨 깨끗시 씨처야합니다 색을빼는데는 전에말한바와가튼 방법으로 비누로빨고 물을잘뺀다음 더운물한되에 암모니아 반잔을너코 그속에실을 이십분동안너허두엇다가 헤워씨치는데 이러케하야도 잘지지안커든 더운물한되에 「하이드로잘하이트」라는 약을 약방에서 구해다가 한찻숫가락쯤 너코 먹는초를 조곰만 들에 너허서 고루고루씨치고 천천히 끄리는데 펄펄끌도록 끄려서는 못씁니다 이것이끗나면 더운물에 반드시 헤워야합니다

물을 드리는데는 대야가튼 그릇에 실이담북 적시여 잠길만치 더운물을 붓고 미리『컵』에다 염료(물감)를 부어 초를조곰너코 물을 끄립니다 끄릴때는 실다래에 손잡이 나무토막을 끼워가지고 될수잇는데로 잘펴처서 이분만에 한번식 뒤적거려야합니다 만약 빗갈이 약하서 진케드리라거나 마음에 맛지안허서 새로들이라거던 다시실을집어내여서 새물에 감울라서 쓰도록하지안흐면 안됩니다 털실염색에쓸염료는 산성염료를 쓰는것이조흐며 염색이끗나거든 잘흔들어서 선선한바람을쏘이고 식혀서 맑은물에너코 물깜이안질때까지 헤우는동시에 그실은 아페서말한대로 『로ㅣ트』기름에적시어서 증기로쪄서내면 실이윤택해집니다

童話劇 男妹 ② 金相德

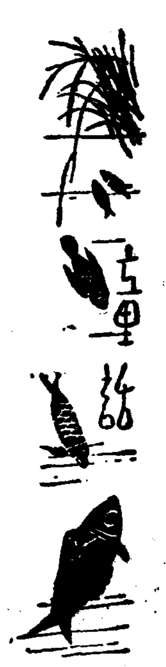

정남이 『정순아 뭐집에서 레코ㅣ드소리가 나는구나 우리그럼 조용히 레코ㅣ드소리나 듯고잇서 응』

(창을 열고 밧글 내다 본다)

정순이 『난 잘이와요 난 잘래 아 옵바』

정남이 『정순아 자지말어 밤서부터 자면 꾸중듯지안허 자ㅣ레코ㅣ드의 웅의소리나 듯고잇서。』

(들떼 오든 레코ㅣ드 소리도 끄친다)

정남이 『어데로 갈가 옵바 산으로 딸기따먹으러 갈까?』

정남이 『너두 바보다 밤중에 산에가면 어떠케 오니……。』

정순이 『참。』

정남이 『저어 그러면 수남이집으로 놀너갈가?。』

정순이 『옵바 그래 수남이집에가면 과자도주고 과일도 주지——수남이집은 부자야그럿치옵바。』

정남이 『부자고말고 어떠케 큰부자인데 자——가자。』(나간다)

(남매가 나간후 얼마못되여아버지와 어머니가드러온다)

어머니 『아니 또집을 비여놋코 요런 배라먹을 애들이 어데로나갓서 들어오면단단히줄두들겨주어야지……。』

아버지 『여보 애들이 무얼아우 어데 동무네집으로 놀너나갓겟지。』

어머니 『아니 밤낫 말을해도듯지안는 애들을 가만두란말이요。』

아버지 『고만두구려 어린애들힘을가지고……그런데 여보 날은 점점 추워오는데 돈은업고 무엇을먹고 쓰단말이요, 굶어 죽을수밧게 업구려 더구나 어린것들은 무엇을 먹여길르나。』

어머니 『늘 당신은 아이들만생각하고 난한번도 생각해주지안후 난지금 옷한벌 조흔것 못입고 잇는데……。』

아버지 『머ㅣ옷이어떠단 말이요그러케 비단옷만입고……남좀보구려 늘 진홍훗친 이런누데기옷만 입구단이지안오。』

어머니 『머요? 이까진 옷을? 나는 이런 구차한 살림은 하기실혀요。』

아버지 『그런데 애들은 어데갓기에 입때안드러오나 배가곱흘터인데 우리는 팔자도 나뿌지 아츰부터 저녁까지일을해도 어린것들을 먹일것이업스니 장차어떠케 지낸단 말이요。』

어머니 『그러지 안허도 내가 말을좀 하려고 하엿서요 이러케 하다가는 모다 굶어죽을것이 아니요 그러케 아이들을 처치해야돼요 오늘밤이라두 저애들을 깁흔산속에 다리고가서 내버리고오면 길을 모르니까 집을 못차저올게아니요 그러면 시원하게 처치해버리지안켓소。』

아버지 『(성난소리로)옹 그게무슨소리요 사랑하는 자식을 내버리다니 산즘생들에게 잡히죽으면 어떠케할라구』

어머니 『뭐요? 그러케 안하면 사흘도되기전에 우리네식구가 다ㅣ굶어죽지안흐면 안되지 안허요 작은버레를 죽이고 큰버레를살리라는 말을모르세요』

아버지 『그럿타고 해두 너무불상하지안소』

어머니 『네ㅣ그럼 맘대로하시요 밤낫 아이들만 생각하고 내말은 듯기가 실치요 이런집에 내가안잇스면 될터이니까 애들다리고 맘대루 살구려』

아버지 『아ㅣ여보 참어주구려 우리만 생각하고 애들 불상한것은 생각좀못하우。』

어머니 『아니 그래도 그럼말슴하세요 자ㅣ난가요 다시는 안올테니 그리알어요』

아버지 『자ㅣ그럼 당신맘대로 할터이니 참어주구려 그럿치만 애들이불상해』(운다)

어머니 『그럼 맘대루해요 다시는 안올렌니。』

아버지 『(한숨지며)자그럼 그러케합시다。』

어머니 『정말이야요 또다른말 안하지요。』

아버지 『옹이제 말안해 그러나불상한걸』(운다)

(정남이 정순이들어온다 계모는 이두남매를무서운 눈으로노려본다 아버지는 고개를숙이고 잇다)

정남이 『아버지……』

정순이 『아버지……』

아버지 『이제들오니 어서들어오너라。』

어머니 『아니 집을 안보고 어데갓다가 이제야오니 요집애들아』

정순이 『어머니 용서해주서요네』

정남이 『동무집에 갓다가왓서요』

어머니 『아니 네맘대로 이밤중에 나갓다가드러와ㅣ』

작고작고자란다

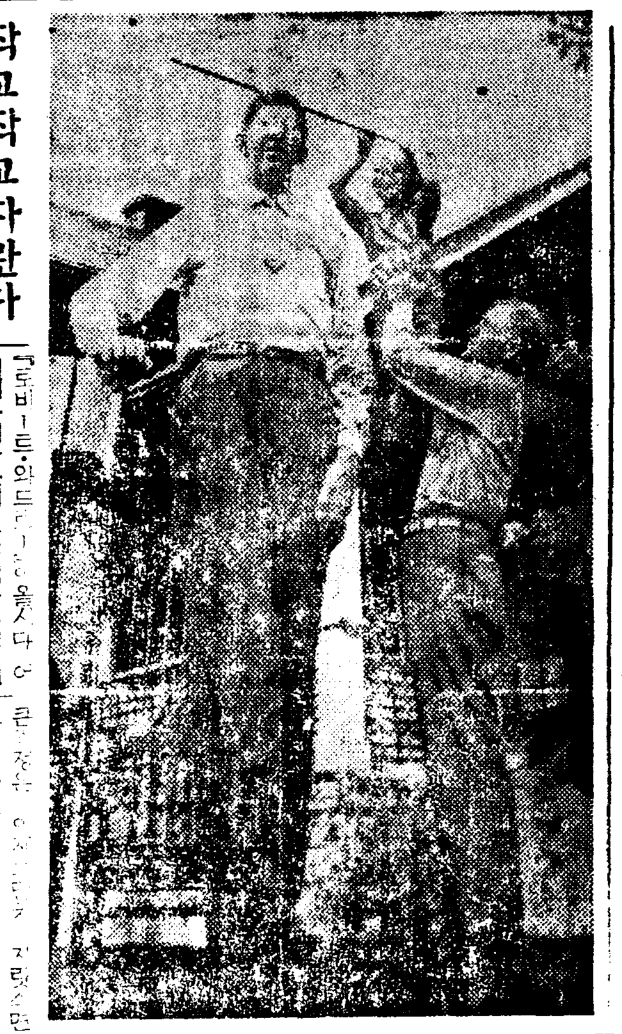

요얼마전에도 본면소개한바가잇지만——금년에열여덟살인데 몸무게가 오십일관이요 키가미국자로 여덟자 다섯치인 미국소년이잇지안습니까? 소년의일홈은 『로바ㅣ트·와드로ㅣ』군이올시다 어떠케나키가큰지 아버지가 네살된 막내동을 치켜꼬고서도 모자랍니다 모자라요. 걸터안는의자도 보통것으로는 소용이업스니까 원편에 집고선 그런커다란 의자를특별히 맨드럿답니다. 그런데 큰걱정은 이제 그만 자랏스면 그뿐일터인데 지금도 작고만자란답니다 이러케 자라다가는 무엇이될찌 그의부모도 속으로애가타서 잠도 잘못잔다합니다.

뱃속에든애가 아들인지딸인지

임부의혈액을검사하고 아라마치는러시아학자

배속에 들어잇는 애기가 아들인지 딸인지 몰라서 궁금할것은 아마세상사람의 내남할것업시 일반일것입니다 그러나 이때까지는 사람의배를 갈러서 병을고칠수잇도록의학이 발달되엿스나 이것만은아라내지못하고 잇섯는데 요지음엔 이것까지 알아내도록연구가 되엿답니다

러시아의레닌그라ㅣ드생물화학연구소(生物化學研究所)장 『마노이로프』교수는 이흥미잇는 연구재료에 대하야 여러가지로 연구를 거듭한 결과 임부의 혈액을 빼서 그화학적반응(化學的反應)을 조사하야 태아의 성별ㅣ아들인지딸인지를 아라마치는 방법을연구해 내엿답니다 그리하야 오날날까지십이년동안에 애기밴지다섯달, 아홉달되는 두종류의 임부삼천명에대하야 실험해본결과 백번에 아흔다섯번이상이 마치엿답니다

이방법은 아즉실험중에다마치지못한것은 물론이나 완전히성공되는날이면 의학계에 일대파문을 이르킬것이요 사람의가지고잇는 신비스럽다든비밀국을 과학의힘으로 정복하게될것이라고합니다

화장품을못사서 걱정할것이업다

손소맨들어 쓰는것이 더조흔것

화장품을 맨드는 방법

얼골이나 몸을단장하는 것도 유만부동, 알구즌 단장도잇고 더러운 단장도 잇고 떼떼한 단장도 잇고 수동스러운 단장도 잇습니다. 알짓 에서 단장한 노릇이 그러케 남의 비위를 상하여 노하서는 못쓰지만 수수하게 점잔케 단장하는것은 조곰도 나쁠일이 아닙니다. 그러나 아모래도 단장을 하자면 화장품이 잇서야 하지 안습니까? 일용해야할 우리네 살림으로 갑비싼화장품을 어떠케이로사서 쓸니까? 그러나 우리가 몰라서 그러치 집에서도 훌륭히 맨들어 쓸수가 업지 안습니다. 집에서 맨들엇다고 해도 파는 것보담 나흐면 낫지 못 하지는 안습니다.

수름쌀을펴는화장품

계란한개의 흰자만을 빼아서 거긔다가 두숫갈의 흰설탕을 너코 잘 섞거서거품이 엉게 합니다. 만일에 섞그면 덩어이 괴롭이 잘엉게 됩니다. 그래 노코는 물을 잣숫 가락으로 반통이 되도록해서 목욕을 해서 얼골을 깨끗이 씻은 뒤 그 것을 바릅니다. 마르거든 또 바르고 마르거든 또 바르고해서 계란한개의 분량이 다 업서지도록 다발렷다가 한 삼십분이 지낸뒤 도로, 말짱하게 씻어버립니다. 그러케 하즈일동게 속하다가 삼사일 쉬고 또 다시 한즈일을 계속합니다 그러케 삼사주일만 해 나가면 살이 고와가는 동시 보기 실흔 주름쌀이 감쪽가티 펴진답니다. 계란의누른자는 반찬으로 써도 좃습니다. 그아말로 일거량득입니다.

살을희게하는화장품

볏에 걸어서 검게 된것은 물론이요 본래부터 검은살도 이제부터는 걱정하실필요가 업습니다. 손쉽게 화장품을 맨들어 가지고 손쉽게 고칠 수가 잇지 안답니다. 계란의 노른자만을 너허서 잘젓습니다. 그래서 목욕한뒤 십분이나 삼오분동안·그것을 바르고 그대로 잇스면 그뿐입니다. 또 모래어서 찌은 쌀겨에다가흑설탕을 그 삼분일쯤의 분량으로 섞습니다. 그래서는 그것으로 얼골을 씻습니다. 그흐른 표백(漂白)하는 약제를 쓰면 더 효과가 빠르겟지만은 자칫하다가 얼굴 망칠 념려도 잇습니다. 차라리 좀 오래는 걸리지만 연사의 화장품을 사용하는 것이 안전하야 아모념려도 업습니다.

수박속을 쪼개고 그물을 빼터서 고운 흰헝겊이나 체로 거른 뒤 잠간 끄려어 냅니다. 그런뒤 수박물을 오홉에 대하야 알콜을 얼골러 스런 반홉 쯤 한숫갈 쯤 사 한숫갈한을 한데 섞읍니다. 거긔다가 계란 흰자를 한개의 분량을 너흐면 더 조습니다. 또 거긔다가 향수를 좀 섞그면 수박냄새가 아조 업서 집니다. 이러케 해서 훌륭한 화장수를 맨들수 잇습니다. 때문이나 땀 실외에서도 화장수를 짤아 낼수가 잇지요. 오만은 그럼 것은 산(酸)이 벌이 만허서 피부를 거칠게 하기때문으로 겨울에는 적당치못 한니다.

향취잇고 보하는 포도주 맨드는법

집안에서넉넉히됩니다

해를묵힐수록조와요

가을철 실과중에는 포도가단연왕자일것입니다 포도는 영양가치로보나 미각으로보다 모양으로보나 조흔실과입니다 그런데 이포도를 한절동안만 먹어치우기는 대단히 앗가운것이니 어떠케 달리 저장해두엇다가 먹는방법이 잇스면 더조흘것입니다 그러면 포도를가지고자가용포도주를 한번만드러먹어보도록 하는것도 조흘것입니다

포도주만드는 원료포도로는 아모 포도라도 상관업스나 될수잇스면 여러종류를 섞거서쓰는것이 맛으로나 영양으로보아조습니다

포도알맹이가 굵직굵직하고단단하며 포동포동하야 빗갈이조코 살이만코하며 잘익은것이 조습니다 만드실때는 포도 거죽에 곰팽이가 피지안흔것을 골르고 곰팽이 핀것으로는 물에 시처서 쓰시되 될수만잇거던 물에 시처야할 포도로는 만들지말도록하시는것이 조습니다 웨그러냐하면 물에씻치게되면 아모리하야도 포도집을내는데 객물이들어가게되며 객물이 드러가면 맛이 변하기쉽습니다 과수원에서 온 그냥포도집을 내도록하는데 위선꼭지를 모다따서 베주머니속에너코 문질너 짜되짜낸포도물은 주석그릇이나알루미늄그릇가튼데 너허서 화씨백사십도까지 가열하고 이것을 기픈통에너허서 잘까라안치기를 이틀동안 그다음에 그것을다시 보드러운 헌겁주머니에너허서 거릅니다 그러면 맑끔 한포도집만이나올것입니다 이포도집을 또다시 화씨백필십도내외로 오분간 끄려서 균을죽이는뒤에 그것을 잘식혀서 소독한병에 너코 꽉봉하되 병마개에는 양초를 녹여서 봉한다음 그늘지고선선한데 너허두엇다가 삼개월후로부터 팔개월동안에 내여보면 병바닥에 침전된것이 잇거던 웃물만 따루어서 또다시 화씨백륙십도로 끄려서 살균하고 전파가티 저장해두되 포도주는 오래둘사록 조흔것입니다

그런데 여기하나 주의할것은 생포도를 가지고 처음집을낼때 설탕을타서 둔다면 이것은 주조위반이되여서 밀조주취체에 걸리는것이니 설탕을 너치말고 저장해두엇다가 나중에 먹을때 시되여서 포도주 한병에 물 세병의 분량으로 타서 설탕을 너코 잘흔드러서 먹도록하지안흐면 안됩니다.

이것은 하필 포도뿐만아니라 산포도(멀루)를 가지고 만드는것도 조흔데 집이만히나지안흐나향긔와풍취는 보통양포도보담더한것입니다 소주가튼것을 너허서삭히는것이조흐나 이것도 주조령에걸리는것이니 저장해두엇다가 먹을때파서먹어야합니다 (사진은 포도주로유명한 불란서『푸로반스』의포도밧)

우리차지

"파랑새"

파랑새야 바닷새
너에게 이야기하마。
바닷새 파랑새야
너는 몰을라。
빨강열매 딸구열매
따먹지 말아。
뻐족 뻐족
가시덤풀 직히고잇다。

(글쓴사람 오장환)

太陽式 石版印寫器

近代印刷科學의驚異 이것이다!!

마음대로宣傳印刷物이印刷되여 事務에、商戰에、敎育에、社交에 時代의要求에合致하는 理想的簡易의本器를推奬합니다。

本器는 最新科學의 理論을 應用하야 完成한것으로서 精密한紙面內容을如實히 正確하게簡易迅速히 印刷됩니다。理想的成績을내는點에잇서서 絶對的御滿足을드리는 ... 山積한것이야말로本器의眞價를무엇보다도雄辯으로立證하는바입니다。

利用方法

事務用書類、廣告、メニュー、年賀狀、暑中見舞、案內狀、プログラム、ポスター、會報、辭令、型紙印刷、秘密書類、製圖複寫代用、其他

(製錄印刷物見本進呈)

印刷物經濟化

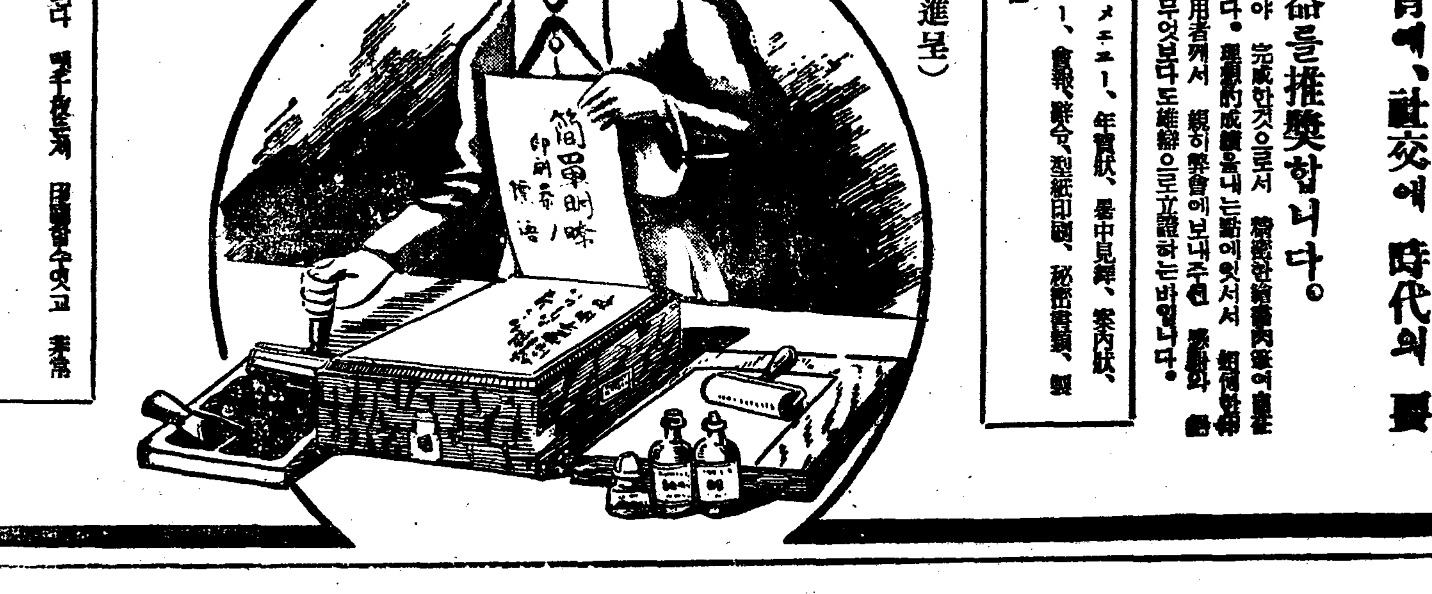

特長

●무엇이던지印刷되고 백字가넘는것 印刷할수잇고 非常히美麗하다。
●原稿保存이되므로몃번이던지使用할수가잇다。
●原稿는 毛筆 펜字 또는타이프라이타ー 로쓴原稿도印刷된다
●使用簡單하고如何한印刷도누구나容易하게印刷되여費用은購賣의約五分의一假量이다。

特約店은只今곳申込하시오

特約店또는代理店을希望하시는분은只今곳來店하야親히實況을보아주시오來店하서서契約하시는분에게對하야特히旅費를當商店에서負擔합니다

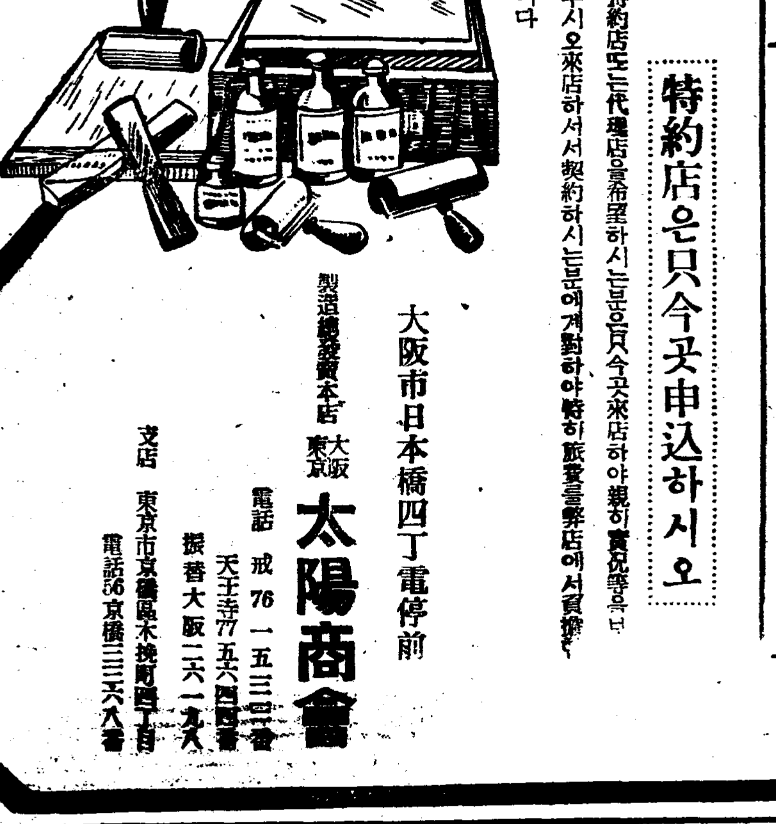

大阪市日本橋四丁電停前

製造總發賣本店 大阪 東京 太陽商會

電話 戎 76 一五三○番 天王寺77 五六八四番

振替大阪 一六一九八

支店 東京市京橋區木挽町四丁目 電話56 京橋三三六八番

故事拾遺 文化의 傳播者 ❸

湖岩

[illegible] 印度의 [illegible] 하야 [illegible] 되는가. 文獻 [illegible] 主[illegible] 하야 [illegible] 北天竺의 [illegible] 人이 잇슬 뿐이다. 其他 百濟에 [illegible] 三人과 [illegible] 잇스므로 그네들이 모다 眞正 印度人인지를 알수업다. 그러나 [illegible] 日本에 [illegible] 에온이가 하적지 적지아니 하엿스되 [illegible]

[illegible] 그 [illegible] 三國에 [illegible] 으로 [illegible] 보내엇다. 八十餘 [illegible] 그 一生中에 [illegible] 을 [illegible] 면 잇것이다. 그러나 佛敎人生觀으로는 불 [illegible] 하고 [illegible] 에 가서 [illegible] 서 [illegible] 이 十九世紀에 와 [illegible] 에 [illegible] 서로 [illegible] 말하면 近世 [illegible] 가 하는

[illegible] 그것을 千餘年 [illegible] 에 잇서 [illegible] 이미 [illegible] 다만 [illegible] 二[illegible] 新羅에도 [illegible] 그러나 [illegible] 이는 자라라 [illegible] 그리고 近世 [illegible] 가 되엇과 가리 [illegible] 文明의 媒介者가 되엇과 [illegible] 他 모든 文化의 傳播者가 되어잇 [illegible] 다른것은 그만두고 지금 [illegible] 하는 東西交涉史上 큰 [illegible]

되는 [illegible] 이나 그러나 [illegible] 이 [illegible] 는 [illegible] 나 [illegible] 그 [illegible] 往五天竺國傳 [illegible] 이 [illegible] 그러든것이 千餘年 [illegible] 그리고나서 數十餘年前에 中國 [illegible] 에서 [illegible] 가 [illegible] 하였다 [illegible] 一切經音義에 依 [illegible]

하야 비로소 그것이 [illegible] 往五天竺國傳 [illegible] 그러나 [illegible] 上中下三卷으로 [illegible] 잇는데 [illegible] 本은 [illegible] 이므로 中 [illegible] 것이 [illegible] 三卷을 [illegible] 하야 이 [illegible] 往五天竺國傳 [illegible] 은 世界學者의 [illegible] 가되엇다

學芸

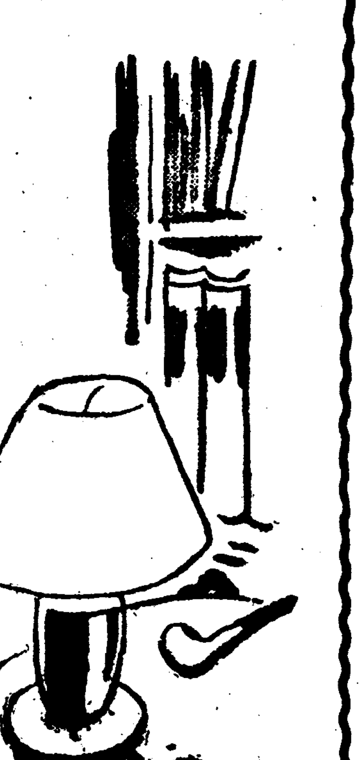

語原考證數題 ❸

「古語에 남은 現代的意味」

梁柱東

時間觀念을 表示하는 [illegible] 이 곳「食事」의 뜻과 關聯되어 잇는것은 매우 興味가 잇거니와, 이말의 文獻上 流傳은 진작 [illegible] 初에까지 遡及된다. 即 三國史記卷一 [illegible] 尼師今條에 잇는다 음의 記事가 그것이다.

初婆娑王、[illegible]、伊[illegible]許婁之……王謂許婁日、此地名大[illegible]、公於此置[illegible]美館、以[illegible]術之、宜位[illegible]

新羅六部中의 一인 [illegible] 을 말을 써서 大[illegible] 라 하엿스나, 아는 곳 한께 [illegible] 데, 지금말로 하자면 [illegible] 한 [illegible] 을 意味한다.

「[illegible]」의 精確한 語形이 [illegible] 은 [illegible] 氏의 [illegible] 論破한바이다. (同)氏著『龍歌故語箋』[illegible]) 即 ㅇ·ㅇ·ㅇ로 뭇난 名詞는 [illegible] 「一」를 붙칠때에는 一·[illegible] 를 除去한뒤에 「一」를 加하고, [illegible] 境遇에는 그대로 「一」를 添加하는것이다. 그러므로 「끠」는 「[illegible]」가 되곡 [illegible] 가 되는것이다.

그러면 [illegible] 곡 [illegible] 에 [illegible] 이오 「한때」는 곡 [illegible] 「一時에」다시말하면 「一時에」의 意이 [illegible] 것이다 「한끠간다」 [illegible] 「一時에간다」는 뜻에 不外하다.

그러나 「한끠」가 [illegible] 로 [illegible] 것은 또 多少의 曲折이 잇다.

現行 綴字法에는 [illegible] 「나무」라 [illegible] 을 두어서 「남」은 [illegible] 으로 쓰게되엇스며 또 그것이 正當하지마는, 이말의 歷史的由來를 차자보면, 文獻上에 나타나는 文語에는 「나모」가 「남그」「나모」「낭그」「[illegible]」等 用例는 도모지 엄고, 直接 「남기」「남을」「나모」「남」「[illegible]」… [illegible] 잇스나, 이를테면 [illegible] 第一章에 잇는 「[illegible]」그 一[illegible] 이다. 그러면 어찌하야 [illegible] 말 ([illegible] 나무·구무)미테 [illegible] 붙치는 境遇에 [illegible] 어오는냐하면 그것은 [illegible] 氏가 이미 [illegible] 바와 가티 ([illegible]) [illegible] 의 一 [illegible] 이다.

나무 —— 남기·남을·남ㄱ·남게
구무 —— 굼기·굼을·굼근·굼과
[illegible] —— [illegible] 가다.

남(餘)다 —— 남기다.
감(浴)다 —— 감기다.

이것을 거꾸로 말하자면 「ㄱ」音이 미레잇는 境遇에는 그우의 音이 「ㅁ」으로 되기 쉬운것이니, 티구나 서로 通하기 쉬운 「ㄴ」音인 境遇에는 말할것도 업다. 「한끠」가 音轉되야 「함씌」로 된것은 이러한 經路로써다. 以上所說을 約記하면 다음과 같다.

한끠 —— 한씌 —— 함씌

그러나 現綴字法으로는 俗語그대로 「함께」라 쓰는것이 조흘것이다. 要컨대 「함께」는 「一時」엔」라는 뜻이다.

이튼날

「翌日」을 「이튼날」이라 한다. 이 「이튼」은 무슨뜻인가.

이 疑問은 古語解를 보면 簡單히 풀린다.

이 [illegible] 나라해 어셔 도ᄌᆞ 기자최 바다가아 (月印一·六張)
므레 [illegible] 나래 아비 [illegible] 쓰니라

(三綱行實·烈女傳)

「이튼날은」「이틋날」의 音韻이니 「이튼날」은 곳「二日」이오 이말의 [illegible] 行實에는 「이틋날」이라하기도하고 혹 「이튼날」이라하기도하엿다.

이튼나래 주그며 살며 하는두 [illegible] 를 시쉬야 (楞嚴經五·三十三張)

「이튼날」이 「이튼」으로 變한것은 그 밋헤 오는 「날」字의 「ㄴ」音때문에 이러난 同化現象이다.

상 그

소치는 아히놈은 상긔아니이 럿느냐 (古時調)

時調에 흔히 쓰이는 이 「상긔」는 現今에도 그대로 [illegible] 이 남아잇거니와, 이말의 古語는 「손지」다.

내ᄆᆞᄋᆞᆫ 오히려 손ᄌᆞ 나모그 혀 잇도다 (杜詩[illegible]·第四張)

(杜詩諺解) (同上一·十三張)

「손지」가 「상긔」로 音轉된것은 매우 興味잇는 一例다. 即 音韻上 「ㄱ」과 「ᄌ」는 相通됨으로 (例컨대「긴」과 「질」, 「기름」과 「지름」) 「지」가 「긔」로 變하고, 그다음 「ㅁ」音으로 말미암아 「손」의 「ㄴ」이 「ㅇ」으로 變하엿다가 다시 「ㅇ」으로 變한結果, 「손지」가 어느듯 「상긔」로 되것이다.

中國古代劇의 斷片的考察 ❹

金友琴

奇偉之戲

列女傳上에 말하엿스되 「夏桀旣棄禮義求倡優侏儒狎徒者奇偉之戲」라하야 大槪이 優字 即俳優에 對한 가장 明確한 考證으로 한번 禮樂을 打破한 莊格이 新局面의 戲劇活動을 拓開하엿다. 其實 扮演한바 奇偉之戲의 優伶 即俳優는 樂工의 變態이다. 樂記에 記載하엿스되 「今夫新樂、進俯退俯、姦聲以濫溺而不止及優侏儒、優雜子女」라하야 祭祀를 司하는 歌舞與禮는 莊嚴하게 奏行한者는 樂工이다. 換言하면 樂工은 奇偉之戲와 優雜子女로 扮演하야 새 戲弄을 主로하야 成就한것이 優伶이다.

그러므로 神權에서 人權으로 [illegible] 演進化함을 따라 娛神의 歌舞도 一變하야 帝王侍奉의 御用品的 歌舞로 化하엿다. 그래서 巫와 優의 分別은 樂工과 優의 分別과 相似하야 前者는 娛神을 目的삼고 後者는 娛人을 目的삼는 것이며 前者는 歌舞를 後者는 調謔을 各各爲主하엿다.

巫의 降神과 樂工舞蹈等의 莊嚴한 歌舞는 娛神의 祭祀的立場에서 解脫되어 娛人的 倡優侏儒의 奇偉之戲로 就變하엿나니 다시 말하면 絕對的 莊嚴이 普遍的 戲弄으로 變化되엿슴으로 因하야 樂工舞師等은 倡優侏儒로 移動되엿스니 即中國古代社會의 戲劇活動上 兩大淵源을 形成한것이다. 또한 中國史記 滑稽列傳에 記載한것가튼 「優孟者 故楚樂人也 爲孫叔敖衣冠 抵掌談笑」라고하엿고 또 穀梁傳에는 「夾谷之會 齊人使優施舞於魯君之幕下」라한 戲劇硏究上 參考材料는 中國戲劇의 正統的 淵源을 考察하기에 不足하나 그러나 그런 滑稽調謔等을 利用한 君主侍奉的 獨人跳舞的 活動은 그 聲音的 傳達과 그 動作的 表演이 後世의 戲劇發達上 參考될이 잇나니 滑稽를 基礎로한 諷刺戲謔性에 豐富한 戲劇이 即先流일 것이다.

結語

人類의 本性上 中國戲劇起源과 西洋戲劇起源과는 조금도 差異이 업는것이니 社會의 構成이 不同의 結論을 엇으려한다.

西洋戲劇의 起源과 西洋古代社會의 戲劇活動과를 比較하야보면 本文의 戲劇目的=東西洋戲劇을 勿論하고 모다 宗敎儀式的 祭神이라 함이 잇나니 祭祀의 對象은 全部萬物之主이며 成敗神이다 「祭祀百物之神」(禮祭)다 「主先嗇而祭司嗇、祭百種以報嗇也」(郊特性)와가튼 百物之神이 先嗇과 司嗇은 西洋에서 祭祀하는(Dion Yeus) 或은 (Ve Getation)과 恰似한點이 만다.

演出方法=歌舞로보아 中國古代社會에는 百獸率舞. 鳥獸蹌蹌 鳳凰來儀의 記錄이 잇고 西洋에는 以上과 가튼 意味의 讚神歌. 羊舞 等이 잇다. 다만 西洋歌舞는 漸漸 詩化(劇本化=脚本)되엇스며 中國歌舞는 愈演愈繁하야 그 規模가 浩大하엿스나 事實로 西洋戲劇과는 比較가 못된다.

西洋俳優는 手足活動으로 跳舞하나 中國古代에는 雉舞, 羽舞, 皇舞, 旄舞, 干舞, 人舞等等 그 種類가 만하잇섯다.

樂隊組織도 中國은 比較的 複雜하야 六律, 六同, 五聲, 八音 六舞大合樂等이 잇서서 樂工과 舞師의 分別로 各其擔當하엿고 다시 大司樂이란 官職이 잇서 樂舞政策을 執行하엿다.

戲劇場所=希臘戲劇은 一般觀衆들이 모라서서 觀劇하던 露天的 石頭劇場을 想像할수잇스나 그實는 (Stone theatre)以前에잇서 所謂 Wooden theatre)가잇섯고 「未央劇場」以前에는 一定한 劇場이 엄던時代이다. 中國劇場은 「祭天、掃地而祭焉」이라것가티 一個圓形을 劃地한 跳舞場所라 할만한 移動的 隨意的으로 擇定하엿슴에 틀림이다.

俳優地位=宗敎儀式的 立場에서 東西洋戲劇을 勿論하고 모다 宗敎上 一種의 高尙한 職分으로 祭(Dion Yeus)는 그國家主祭이 엿스며 中國도 그同樣으로 國家가 祭祀를 主管하엿다. 觀衆은 希臘에서는 政府 要人以下 平民에 至하야 全部 觀劇하엿고 中國도 樂記에 述한바 「若天禮樂之極於金石, 越於聲音 用於宗廟社稷, 事平山川鬼神 則此所與民同也」라것으로 보아 揣測할수잇다.

筆者는 [illegible] 을 利用하야 優僮하 東西洋[illegible] 의 端片을 蒐集하엿슴에 不過하나 中國古代社會의 戲劇活動의 存在를 否認할수는 업슬것이다 (끗)

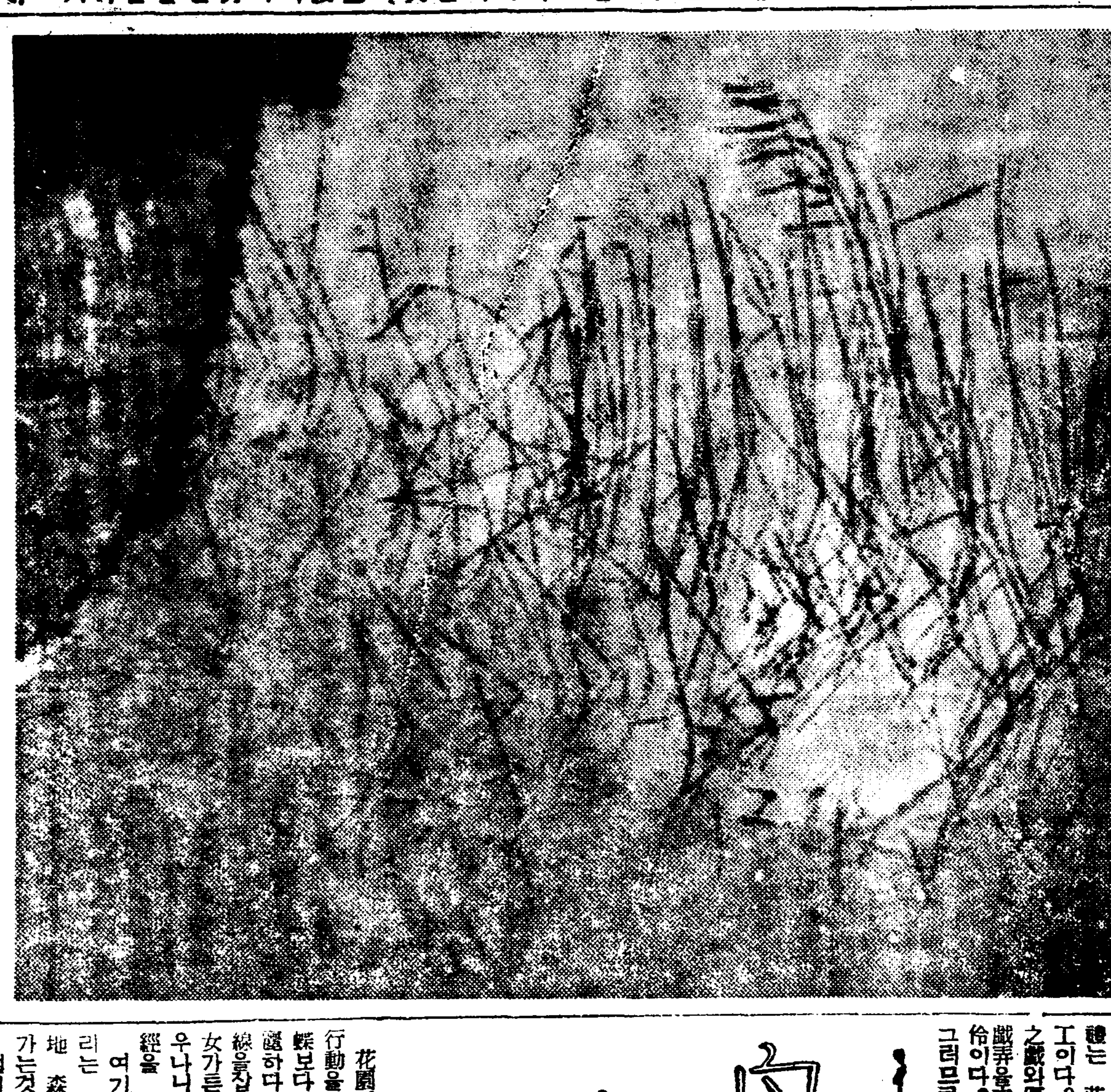

▼▼……新秋의 『에레지』

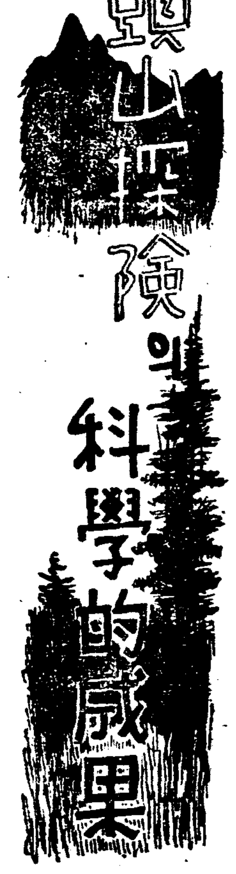

白頭山探險의 科學的成果

白頭山에 잇는 昆蟲의 分布狀態 ❸

金秉河

花園에서 蝴蝶들이 徘徊하는 行動을 仔細히보면 雄蝶은 雌蝶보다 裸體의 色이 유난히 美麗하다 그빗갈로 雌蝶들의 觀線을 잡아끄는 것이고 雌蝶들은 仙女가튼 裸體美에다 香氣를 피우나니 그엇지 雄蝶의 美感神經을 건드리지안켓는가?

여기서 그들은 愛戀의 싀마리는 얼크러지기 始作하야 無人地 森林中으로 짝을모아 날아가는것이다.

벌서 白頭山上峰에서 찬바람과 비가나리어 蝴蝶들은 自由로날으지못하고 草葉에 달리어한창 사랑이 얼크러저서 奔走하게 子孫製造原料가 出産되는판이라 할드려, 採集網을 떨나우도 엇시 한손에 그야말로 一擧兩得으로 雌雄을 잡을수잇섯든 것이며 따라서 時期가 늣엇드나만큼 雄蝶들은 交尾를 마추고 죽어업서저 大部分이 雌蝶이 만히 蒐集되엇든것이다.

大槪 蝴蝶들은 하로라하드래도 終日나와 飛翔하는것이 아니고 더욱이 바람이 甚하게 부는날이나 或은 降雨日에는 一頭도나오지안흘뿐더러 晴雨가업고 淸明한 날이라하드래도 午前十時頃부터 午後二時까지 그間에만 나와서 花蜜을 吸食하며 排徊하는 그때를 利用하야 採集하여야하는데 그때 登山時에는 午前五時나 六時에 出發하야 가느니만큼 事實採集은 하지못하면서 三四十里徒步를 하여야되게 되엇슴으로 十時頃부터는 日氣가 더워지고 따라서 다리의 疲困함은 말할수업시 나우도업다 그럼으로 探集上 여간한 지장이생기는것이아니다 다음으로 白頭山産의 蝴蝶을 列擧하고 그分布에 對하야 簡單簡單하게 說明을 달아볼가한다.

Papilionidae 鳳蝶科

(此科에 屬한것이 朝鮮産이 [illegible] 種이다)

1. Papilio xuthus(Lennaeus) アゲハノチフ「범나븨」世界共同的으로 分布되어잇는 蝴蝶인데 朝鮮에잇서도 處處에다잇지만白頭山에잇서서는 下部針葉樹地帶에 가장 만히잇고 無頭峰以上에는 엄다

2. Papilio machaon hippocrates (Felder)キアゲハ「노란범나븨」이것도世界共同的으로 分布되엇다 볼수잇지만은 東洋에 잇서는 滿洲와樺太及[illegible] 此種이 이면서도 조곰달은 [illegible] 이잇다고할수잇는 同時에 朝鮮에잇서도 鬱陵島에는 엄다 白頭山에서는 前者와 如히 無頭峰以下에 散在하여잇는것이다.

3. Papilio bianor (Cramer) タウカラスアゲハ「검정호랑나븨」此種은 西比利亞에는업고 樺太에도 産하지만은 處處에 蝴蝶으로 朝鮮에잇서도 處處에 分布되엇지만 鬱陵島에는 업고 그리고 濟州島에는 第三種이잇다 (？)白頭山에잇서는 咸鏡北道 [illegible] 으로 無頭峰을 지나 高山草原地帶까지 徘徊함을볼수잇다。

4. Papilio maackii (Menetries)ミヤマカラスアゲハ「미인호랑나븨」이것은 朝鮮을 中心하야 滿洲, 西伯利亞 北海道·樺太等地에 分布되어잇고 日本內地本土及 臺灣에는 産出되지안흠뿐 아니라 朝鮮에 잇서도 濟州島와 鬱陵島에는 업는것을보아 大槪寒帶地方에잇는것을 알수가잇는同時에 白頭山에잇서서도 新武城으로 無頭峰間에 第一만히잇서 아번登山時에도 無頭峰中心地帶에서 十餘頭를 採集하엿고 無頭峰以上에서 約十里假量을더가서도 空中으로 飛去함을보앗다

5. Parnassius bremeri(Felde) アカボシウスバシロテフ「붉은점모시나븨」이것도 어덥가 한「우리말은엄다」此種은 白頭山에잇서 無頭峰以上 定界碑附近以下에 多産하는것으로 六七年前까지는 朝鮮에 잇서白頭山에도 無頭峰以上에만 나는줄알어왓든바 一九三二年度 五月十七日 京城[illegible] 城外[illegible] 附近에서 採集하야 中部朝鮮까지 分布되어잇다는것을 알고잇든바 現在滿洲國[illegible] 硏究所에잇는 元炳[illegible]氏가 一九三二年五月(日字未詳)에 [illegible] 附近에서 探集하야 南部朝鮮까지 分布되엇을 알게되엇다. 그러나 濟州島와 鬱陵島에는全然엄고 日本內地에는 産出되지안코 滿洲와 中國과 西伯利亞에는 産出되는 珍品이니만큼 日本內地學者들은 칭찬하리는 蝴蝶이라할 할수잇다.

6. Parnassius nomion (Fischer) オホアカボシウスバシロテフ「우리말은엄다」이것은 朝鮮에잇서서 咸鏡南北道에 多産地으로 中部朝鮮以下에는엄고 濟州島 鬱陵島에는 勿論 말할것도엄고 日本內地本土와 臺灣에도엄다 다만 白頭山을 中心으로하야 滿洲 中國 西伯利亞等地에만잇고 白頭山에잇서도 鹿場洞으로 武峰間에 一만히잇다 이번 登山에 好勞敎女高敎員 劉濟永氏가 武峰과 無頭峰 中間에서 一首를 採集한것을보아 無頭峰까지 散在되어잇다는것을 알수잇다。

此種도 世界學者의 興味를 끌고 잇는 貴重品의 一種으로 朝鮮人中 蝴蝶을 硏究하는 某氏는 이것을 實物로 實渡하고잇서 蝴蝶의 珍品의 價値를 떠러트리고잇슴은 甚히 遺憾되는일이다

漢詩

『蓮』=押心

桐岡考選

佳作二之一

大阪市西成區中開町四丁目四

方秉準

誰得太華峰上種·散栽南澗北溪潯·新裳拂翠知風動·佳類沉紅覺水深·茂叔著書還托志·淵明結社許同心·朝吟暮看猶無厭·羨彼老[illegible]栖綠陰·

讀者社交室

▲求婚 本人은二十二歲의 敎養잇는實業家 體重十七貫 身長五尺七寸五分 無病强健性格은 多血質嗜好品全無思想은 個人主義 前妻所生男兒(現在在學中)一 職業旅館再婚의原因은 最近喪妻相對方의資格은 年齡無制限 絕對無病健康 思想은自由와平等을尊重이하고自作自給의 獨立的精神을가진者 旣往의貞操問題는不問

平壤府上水口里一九 宋方 徐相浩

▲求妻!(本人三十二歲 某會社社員)相對方=二十歲以上 二十八歲까지 [illegible] 한 健康을가진女性을求함니다 學歷은普校卒業、再婚者도無妨하나 係累업고 身長五尺二三寸體重十三貫가량되고 顏面은圓長이요 호리호리한분으로 求하오니 有意하시는분은 即速通知乞함 但本報를通하야 住所를알리시면 感謝無比

沙里院 求婚生

▲알림 서양천의 사유과 훗련에 대하야 초보에게 잘될수 잇는책을 하교하시오 (제명과 책가와 발행소를) 金堤 SU生

▲滿天下諸兄께 付托을드리나이다 生이全朝鮮各地에 遊來하

는 民謠를蒐集코저하오니 寄稿하여주시는이게는 薄謝와아울러 將來에 깁흔友誼를맷고저하나이다

黃海道新安郵便 楊靑丘

▲滿洲에잇는 金泳燮君이여 너무락부지안케든 葉書나한장뎌지 보게구려!

[illegible]

▲平壤에駐在하는 [illegible] 君이여 別하지엇지도오래되엿는지記憶조차없는하며 其間數次通信이有하야 安否如何는알엇스나 三年이나지난今日까지 消息조차無하기 君의住所도알수업고 消息의情音좃이 기여 南天을바라보며 生覺다못해歎願하는 本社交室를通하야 君에게告하노니 君은在滿當時小學校敎室에서 無狀獨男의孤獨을大기면서 서로兄弟되기를盟約하지아햇는가 生覺되거든住所와 其間安否을 傳해주기를바라노라

國島香港吉西公園 延吉龍和國防靑年會 南生

▲비라-洋樂愛好家諸會의 十二回赤、全樂譜코-드一、二、三回分하야賣쓰의바요린、첼사-의 피아노、노래나의소푸래노三枚로서 使用回數七回以內의新品、엘벌、케이스와함께 讓渡코저합니다 其他되타、골렉비아十時赤、赤洋樂譜數十枚도 讓渡하겟습니다 希望하시는분은左記로

市內錦南町六一의一 張生

▲流星氏게 小生은 普校을卒業하얏슬뿐이며 映畵에對한 興味는 크다고 生覺합니다。硏究할資格이 잇슬까요? 龍生

▲小生이「早稻田中學講義錄」을 實習코저하오니 前後規全部를 讓하실분이게시면 左記住所로價格을 通知하여주시기바랍니다

全南長興永田里 宋淳植

▲朝鮮內에서 發行되는朝鮮文雜誌의 創刊號를 左記住所로보내 주시는분에게는 相當한物質的謝禮를하겟습니다

京城府新堂町二三五의八 林大鎬

脚本懸賞募集

—DK에서計劃—

경성방송국(京城放送局)제이방송과에서는 방송부로회 새로운재료를 엇기위하야 그동안 이번에 또 「라디오드라마」를 현상모집한다는데 상금은 일등오십원 이등삼십원 삼등 이십원의 세편을뽑아 방송할터이다 재료는 작자의자유로 취할터이오기한은 오는 시월[illegible]까지

絢爛한 天分의 爭霸戰

第2回 全朝鮮音樂懸賞競演會

期日 決選十月二十四日、豫選十月廿一日、申請十月十五日까지

曲目 二曲을 演奏하되 一曲은 本社指定曲을 取하고 一曲은 隨意로함

【聲樂】 一、鳳仙花 (女)「슈-만」 一、넘은 나의安息 (男)「슈벨트」

【피아노】 一、「소나타」(F長調)=第一樂章=「모찰트」

【바이올린】 一、「콘첼토」(G長調)=第一樂章=「비오티」

參加資格 朝鮮男女로하되 聲樂은 滿十五歲以上

申請規定 申請金 貳圓과 伴奏料 壹圓을 申請書와함께 本社庶務部로 提出하되 樂譜는五十錢에提供함 (但 한번 申請한뒤에는 一切 申請金을 返還치아니함)

表彰 入賞된분에게는 本社로부터 콩쿨賞金을 授與함

審査委員 金永煥、洪蘭坡、朴慶浩、桂貞植、蔡東鮮、金元福、鄭勳謨 (無順)

主催 朝鮮日報社

連載野談 (三)

薯童記

(不許轉載)

申鼎言 作 金熊超 畫

마를캐든총각 (一)

때는 양춘가절!。

신라 진평왕(眞平王)께서 왕비와 채색수레를 가려하사간단한 귀구로써 영춘루(迎春樓)에 납시어 그춘광을 보시게되엿다 대왕께서와 왕비께서 이미포진한 옥좌(玉座)에 멈어하사 봄은꽃。누른꽃이 서로 고혹비출다투는중 벌은 노래를 부르는듯 나뷔는 춤을 추는듯。

이때 홀연 공중으로부터 꽃한송이가 날너와 왕비의 무릅우에 고이 떨어젓다。

그런데 그꽃모양이 물론 도화도 아니오 행화도 아니오、또는 장미화 비슷하되 장미화도 아니요 해당화비슷하되 해당화도 아니엿다。

「아아。이상한 꽃!」

하시며 왕비께서는 직시 그꽃을 접어 손바닥우에 노흐시고 이리 저리 되재기실때 그 향취가 매우 진진하엿다。

진평대왕께서도 그꽃이 사랑스러우시사 왕비께서 되재기시는것을 드려다 보실새 홀연 광풍이대작하면서 그꽃이 바람에 날려 공중에 뜨며 꽃조각이낫낫치 떠러저 사방으로 흐저도업시 헤러젓다。

이에 진평대왕께서와 왕비께서 다가티 섭섭히 생각하시며 궁으로 돌아오섯다。

그런데 그날밤에 진평대왕께서와 왕비께서 다가티 한꿈을 일우시니 달이 떠러저 지극히양순하고도 유쾌하게보이는 굼도야지가 되어가지고 품에 들어보이섯다。

「허허。그꿈 이상도한꿈!。」

하시며 진평대왕과 왕비께서서로 몽사를 말슴하실새 나제영춘루에서 어드섯든 그꽃에 대하야 연연한 생각까지 되푸리하야 말슴하섯다。

「그럼, 저럼, 엽담이 어느곳지단 어느날!。

별안간 오색이 찬란한 구름이궁중을 둘너 싸고 기이한향긔가 도한 떠돌며 공중으로서는 청아한 풍류소리가 들릴새 왕비께서는 은연히 신긔가 편치못하신것을 느기게되섯다。

이에 왕비께서정궁전(正宮殿)에 들시어 산고를 준비하시든바 얼마아니되야 왕녀를 순산하시니 그우룡소리가 맹렬 우을 부르치는것과가티 적어하고 도며랑하얏다。

진평대왕께서와 왕비께서는낫도록 슬하에 왕자를 두시지못한때이라 그꽃과 몽사의 전후일이 이상하얏슴으로 은근히왕자의 탄생을 바라섯다가그 바라시든바와 갓지아니한것을 섭섭히생각하셧스나 왕녀의 형용과품격이 비범한것을 크게 귀히사랑하셧다。

이에 왕녀의 일흠을 그꽃을응하사 선화(善花)공주라 짓게하시니 즉 선화라함은 조흔 꽃이란 의미요 이 선화공주는 진평대왕의 셋재따님으로 탄생되엿다。

선화공주가 점점 잘어나매 그형용은 일지 영춘루에 떨어젓든 꽃과가티 아름답고 그심성은 꿈에 보이든 굼도야지와가티 약순하얏다。

그래서 진평대왕과 왕비께서는 선화공주를 장중보물과 가티 사랑하사 잠시라도 겻흘떠나게아니하시며 고이고이、조심조심으로 양육하시엿다。

그런데 세월이 여류함을 딸어 선화공주의 년긔가 어느듯 십륙세라는 방년(芳年)에 이르매여러왕족과 문무대관들중에는 은연히 혼사를 못하사람이 적지아니하얏다。

그러나 진평대왕께서는 아직도 선화공주를 재롱부리는 어린 애기로 보실뿐만 아니라 부마(駙馬)를 간택하시기가 극란하실것을 생각하섯다。

그래서 정사에 틈만 게시는때에는 내심으로서

「선화공주의 혼사가 용이치아니해。형용으로나 심정으로나 적절한 부부제격이 드물것이야 그러나 하늘이 짝이언는 선화를 우리 부부사이에 점지하섯슬리 만무하엿 대범 흥인이란 인간의 운명 인간운명의 섭취는 반드시 때가 잇는것 그때거니 우리 선화공주의 짝이될 훌륭한 부마재목도 내귀에 들리고 내눈에 보이는때가 올 따름잇슬것。」

하시며 안헌으로는 부마의 간택이 있지아니한것을 염려하시나 도요번문으로는 정세번미이분명하엿슬것을 기뻐하시며 그때가 오기를 기다리시엿다。

●曆●

九月十三日 (日) 陰曆七月大(廿八日)

●干支 丙子·木·星·[illegible]

●秋分 廿三日(陰八月八日)

●寒露 十月八日(陰廿三日)

演藝

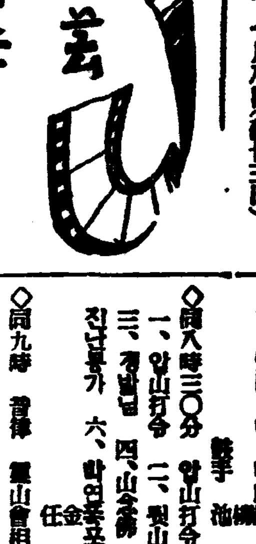

當業者를울리는 映畫統制案

—死活問題라하야當局에陳情—

朝鮮內外映畫配給業組合과 朝鮮人側映畫常設館業者들은 警務局에서 指示施行케한 映畫統制에對하야 그緩和를 도모하고자 今番總督府에 陳情書를 提出하얏는데 그內容의 槪要는 다음과갓다

警務局에서는外國映畫의 三分之一比例로반듯이 國産映畫를 上映하여야 된다고 命令하얏는바 現在에잇서서 外國映畫는 그配給系統이 까다롭지안허서 比較的上映하기쉬우나國産映畫는 日活이나松竹、新興等의 大會社가 自己네들配給網에 잇서서그網外에는 絶對로 配給하지안흐며 同時上映도 주지안홈으로 外國映畫 一本을 合하야三本으로푸로를 꾸며가기가여간 困難하지안타。現在國産映畫를 上映하기爲하야虛費되는 費用이 國成社年額七千二百圓을 爲始하야 各館에서 모다相當한 額數에達하는터이인데 國産映畫의 上映은到底히 封切을 바랄수업고 두번세번上映한것을 再上映하게됨으로 觀客의 人氣가 떠러지고 損害가나고 配給業者로볼때도 이統制로말미아마 外國映畫의 上映本數가 줄어서 商品의 販路가 막히어 버림으로 여간 困難을 밧고잇는것이아니다。더욱 昭和十二年부터는 外國映畫半 國産映畫半의 比例로 規定되어 잇스니 萬若이대로 한다면 外國映畫는配給이 全然 不可能할것이요 常設館으로 보아서도 收入低下를 가저와서 經營이 困難하게 될것이다 日本內地의 映畫製作業者의 收入은 增加할지 모르나 朝鮮內의 配給業者나 常設館業者들은 死活이 決定되는 重大한 打擊을밧고 그業을 버리지 안흐면 안되게 될것이니 그規定을 조곰緩和해주어야겟다

그런데 여긔對하야 總督府當局이 如何한態度로 應할지 그推移가 極히 注目된다

映畫界揷話

銀幕少年團

鏡水에서는요 지움「스크린·뽀이스·클럽」이라는 銀幕少年團이組織되엿다는데、設立式에는「보이」를가지고「심따」에선여 [illegible] 먹으면서 [illegible]「쿠키·누리-」「미키·루니-」의세 [illegible] 와 [illegible] 少年俳優가 [illegible] 되엿는데 [illegible] 다고기한머리를 잡어서 愛犬의 [illegible]

월레스의忙中閑

[illegible]의「월-레스·비어리-」와 愛犬은 撮影中에 行方不明이되엿다 給仕가五方으로 차저보앗드니 [illegible] 나가서낙시질을하고 [illegible] 두時間이나지나서 [illegible] 業이잇는데 [illegible] 낙시질을하 [illegible] 업서서 [illegible]

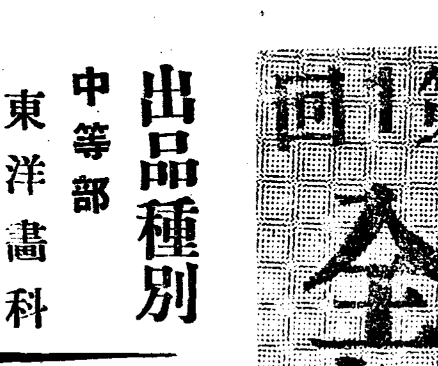

十二日 (土曜)

◇午後六時 橫田獨奏 一、소동굴이 二、가을밤 三、雨中의달 四、아침 五、모레山 六、물새 七、카나리아 八、흘스위-르흘
피아노獨奏 鄭德潤 金吉洪
◇同六時二五分 兒童新聞
◇同六時三〇分 講演「乃木大將을追慕하야」 感化公會 安興奎
◇同七時〇〇分 뉴-스·天氣豫報·職業紹介
◇同七時三〇分 滿洲時事「噴火口上에잇는歐洲政局」 同盟通信社 邊成烈
◇同八時〇〇分 새타령 一、報念 二、새타령 三、六字백이 四、興打令
◇同八時三十分 漫談 "九死一生" 黃材景
◇同九時 歌曲 一、羽調二數大葉 二、羽調頭擧 三、牛葉 四、編

第一放送

◇午後六時 (福) 이야기 福岡放送童話研究會
◇同六時二十五分 講演 肥塚 正太
◇同七時三十分 (東) 舞踊劇 歌舞伎座서中繼 中村梅玉外
◇同八時三十分 (東) 長唄能 上野 舟宮 鋼持三近外
◇同九時 時事解說

十三日 (日曜)

◇午後六時 이야기 李 宗 善
◇同六時二五分 心田開發講演 金 顯 大
◇同七時三〇分 빠이올린獨奏 一、카메라、소나타…빨렌티네作曲 第一樂章 아다지오、소스테누-토 얼레그로、第二樂章 렌토、소스테누-토 第三樂章 얼레그로 第四樂章 얼레그로 쥬스토 二、크레모나의떼이올린製作者……후-바이作曲 三、西班牙舞曲……그라나도스作曲 四、일레그로……피오로作曲 洪在裕 피아노伴奏 金元福
◇同八時 唱劇調와倂唱 一、歌劇 가、진양조 나、중모리 다、자진모리 二、倂唱 가、短歌 나、唱劇調 歌手 池龍九 金大福 外
◇同八時三〇分 앞山打令外 一、앞山打令 二、뒷山打令 三、경발림 四、山念佛 五、자진난봉가 六、밥연풍오 金彩凞 任彩淳
◇同九時 習俗 靈山會相 朝鮮正樂傳習所員
◇同一〇時 朝滿交換放送 —新京으로부터— 講演 "滿洲事變五週年을마지하야" 新京朝鮮人民會 朴 準 秉

第一放送

◇午前六時三〇分 農村講座
◇同一〇時四〇分 講演 田中 的
◇同一一時一〇分 同 小笠原省三郞 林 瀨三郞
◇午後六時 (東)이야기 山本 進一
◇同七時三〇 (東)新講談 伊藤 閑遊
◇同八時一〇分 (東)吹奏樂 陸軍戶山軍樂隊
◇同八時三五分 (東)詩吟 高崎 哲夫
◇同八時五五 (東)浪花節 本家 [illegible]
◇同一時 (滿洲) 朝滿交換放送 (滿洲서부터)

十四日 (月曜)

◇午後零時五分 映畫이야기 "生活의道" 李 承 雨
◇同一時十五分 家庭時間 秋夜民과家庭副業 同德女高 宋 今 璇
◇同六時 (東)하-모니카獨奏와管絃樂 介-드라스의追憶……코쓰作曲外四 하-모니카獨奏 藤野 靜江 管絃樂 알메리아管絃樂團
◇同六時二五分 兒童新聞
◇同六時卅分 經濟解說
◇同七時卅分 常識講座 李 常 寶
◇同八時 "颱風이야기" 總督府事務官 金 秉 旭
◇同八時 首陽歌 一、詩調 二、首陽歌 崔蓮香 金泰運
◇同八時一五分 (東) 첼로獨奏 獨歌……빠하作曲 市山 信二 피아노伴奏 市山 光子
◇同八時三〇分 라듸오、드라마「디지용진三角形」一場

—配役—

英 順……金 暎 玉
和順…(그의어머니)金 德 遺
어머니……金 福 鎭
春 今……元 晶 姬
貞 愛……張 順 玉
下 女……秦 喜 葉
演出 李 雲 谷
效果 李 鍾 一
劇藝術研究會

◇同九時一五分 大笒獨奏 一、淸聲자진한닙 二、긴軍樂 金 永 根

第一放送

◇午前六時三〇分 (東)英語會話
◇同一〇時三〇分 家庭講座 加古 善實
◇午後零時五分 (仙)經濟 [illegible]
◇同六時 (東)하-모니카獨奏 藤野 靜江
◇同六時二五分 講演 [illegible]
◇同七時三〇分 (大)浪曲 京山千歲子
◇同八時一五分 (東)尺八獨奏 [illegible]
◇同八時三〇分 (東)常磐津 常磐津政太夫
◇同九時 (東)시네마오페레타 出演 [illegible]子

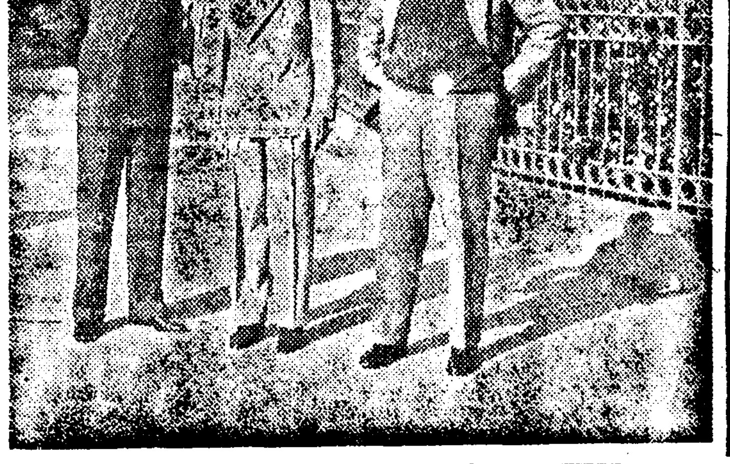

"론돈·필모"의 三重奏칼스·로-톤과 떠그라스·監督되다가 모려가르로에 넘어가서받은스냅

本社主催 將棋名手對局譜 (八)

楚先手 金于石 漢 李在鳳

◀十七手圖▶

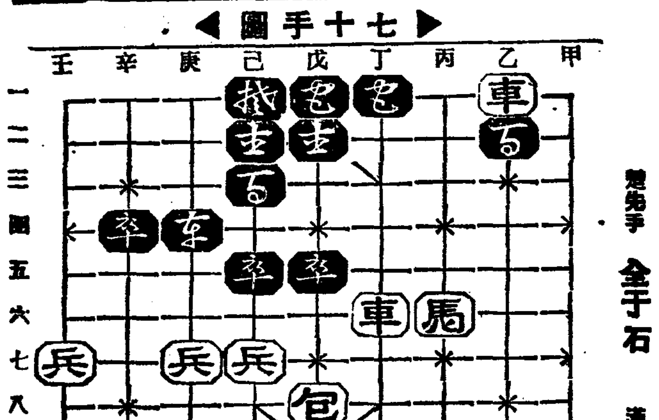

◀十八手圖▶

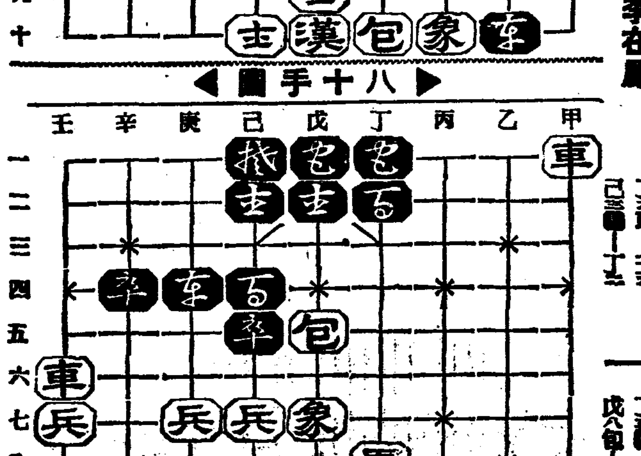

乙三車—乙六
丙十象—戊七
乙六卒—乙五
丁六車—壬六
己三卒—丁三

乙一車—甲一
乙二包—丁二
丙六馬—丁八
丁三卒—己三
戊八包—戊三打卒

本社主催 圍碁對局譜 —9—

白 尹周炳
黑先 柳鎭河

●二九 壬의五 ○三〇 辛의五 ●三一 辛의六 ○三二 庚의五 ●三三 庚의六 ○三四 己의五 ●三五 戊의五 ○三六 己의六 ●三七 戊의六 ○三八 己의七 ●三九 戊의七 ○四〇 乙의二 ●四一 乙의一

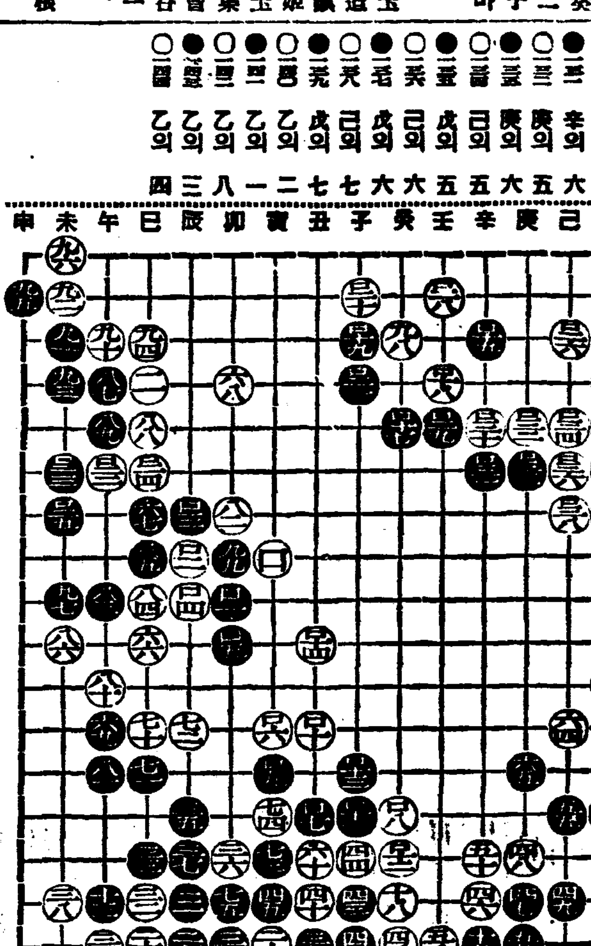

禁極文氏評日 白은 己의五六 黑은 戊의五六 迂回曲逕으로 犄角之勢를 相爭하야 亦一杜勢이다 黑이 乙의二 白一點吞敵함은 後緊을 除去함이다 壬癸五六區에 危險防備는 憂慮不少함을 自度하노라

第一回 全朝鮮學生美術展覽會

會期 自十月五日—至十四日

場所 本社大講堂에서

出品種別

中等部
東洋畫科 (四君子를包含함)
西洋畫科
工藝科
A、彫刻、工藝品
B、刺繡、編物

初等部
自由畫科
手工科

褒賞

(中等部)
一、特選賞 各科若干人 各 (正賞 賞牌 副賞 五十圓)
優選賞 各科若干人 各 (正賞 賞狀 副賞 三十圓)

入選作中에서左記二級의入賞作을選拔하야各各如左한正賞과副賞을授與함 (以外의入選者에게對하야는全部記念牌를進呈함)

(初等部)
特選賞 各科若干人 各 (正賞 賞牌 副賞 二十圓)
優選賞 各科若干人 各 (正賞 賞狀 副賞 十圓)

一、特別褒賞【本社長賞】一人百圓
右記特選作品中에서 가장優秀하다고 認하는作品에對해서는 本社長으로부터 特選賞에兼하야 特히 社長賞百圓을授與함

一、申請及搬入場所 一、本社庶務部 二、平壤、大邱、咸興、全州各本社支局
一、申請期日 自八月十五日至九月廿七日 一、搬入期日 自九月廿八日至九月三十日(但 記支局을通하야 搬入할時는 二十九日까지)
一、出品規定 本社所定申請書를請求하야 指定欄에 各項을明細記入하여 本社 又는 各地方事務所로提出하고 作品背面에도 申請書에記入한바와가티 作品題號及作者氏名、住所所屬學校學年別及 年齡等을明記하야 本社又는地方事務所로搬入하시오 (詳細規定은葉書로問議하시오)

主催 朝鮮日報社

男性器發育不全·機能障害의

物理的唯一療法

ホリツク眞空水治器의出現!

治療가자못困難한男性器異常障害에對하야 이것을物理的으로救治할수잇는原理가 米國醫科大學敎授ホリツク博士에依하야 發見되여 이原理를基礎로하야 가장有效하게하기爲하야 幾多의研究를加하야完成한것이 即醫學博士五十餘氏의實驗證明잇는「ホリツク眞空水治器」입니다

本器는眞空吸引力을 巧妙히應用하야衰弱한陰莖에多量한 血液을流集식혀서水治法의 倂用과相副하야 血液의活性作用을誘起하고不活動性의細胞를蘇活식혀서 그發育을促進하므로短小性器는漸次增大하고 畸形은正常的으로健全發育을하는것입니다

또血液의流集과 水壓作用에依하야 新陳代謝機能을活潑하게하는同時에理學的에至는作用에依하야生○器神經의復活을 促進하고生殖腺으로붇의 分泌를旺盛하게하므로써 機能障害의가졌것은다낫고健全旺盛한生殖機能으로更生식힙니다

使用法은至極簡單 홀로秘密히直接性器에應用하야 目前의効果를얻을수가잇습니다 이偉效잇는療器가僅僅五圓程度의廉價로 購入할수잇는것도 一般에서歡迎되는所以입니다。

效果는젊은사람일사록 迅速著大하고 一日이라도 速히使用하야性器의正常復活을圖謀하야明朗歡喜의몸이되시기를推奬하는바입니다

左記에依하야 註文하시면別名으로秘密送付합니다。 그리고葉書로申込하면『性의新知識』이라는 圖入說明書를別名으로 秘密히付送합니다

醫學博士五十餘氏實驗證明推奬

◇ホリツク眞空水治器 金五圓 送料 內地 二五錢 植民地 五五錢

包壅 一切斷하지안코自手로秘密히成功한다
◆ホリツク包莖安全器 金四圓 送料 內地 一五錢 植民地 四二錢

=說明書添付=

匿名註文합니다
고(葉書로申込하시라

◉效果不完全한僞物이잇스니꼭ホリツク眞空水治器를請求하라 各送料十五錢增

東京市芝區神谷町十八
東京 新療法研究所
振替東京七七三九 電話芝三二二一

性的缺陷이齎來하는 二十歲의老人

男性的氣魄을일코 人生의落伍者가된다

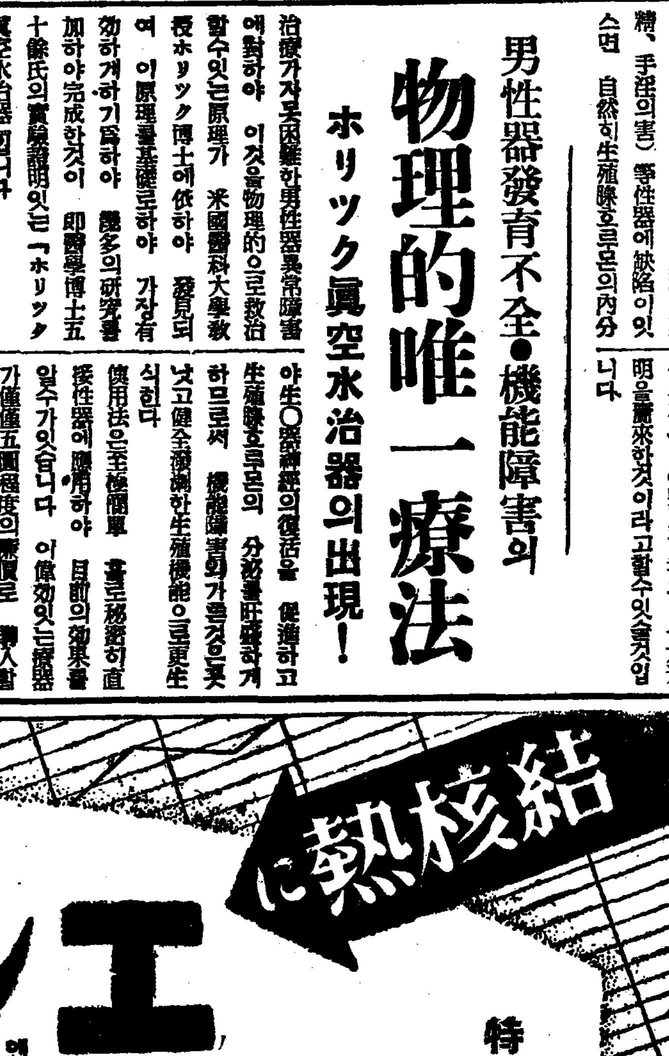

젊은피에뛰는 靑年時代의 意氣는모-든것을征服할만한힘이잇고 그빛나는男性美는 異性에對하여서도多大한魅力이잇다 이러한힘은勿論健康體에依하야 發現되는것이지만特히性的機能과 密接한關聯잇는것이호르몬분비(內分泌腺)에잇서서究明되엿습니다

即生殖腺호르몬은 生殖機能이必要할뿐만아니라全身綜合호르몬의交々作用에重要不可缺인成分이므로이것이缺乏하면全身各部에障害를이르킬뿐만아니라精神的으로도大影響을미치고드디어男性特有의性格까지도變化식힙니다世上에血氣旺盛한靑春期이면서보기에도生氣가弱하고表情이어둡고言語動作도年老한사람갓고性格的으로도老人갓습니다、二十歲의老人은이말로서그中에는女性的인性格에기우러지는것도잇지만 모도가生殖腺호르몬이缺乏하는結果로 生殖腺호르몬의缺乏은 그産出箇所인生○器의異常障害에起因이다。

性器發育不全(短小屈曲)또는生殖機能障害(陰萎、早漏、遺精、夢精、手淫의害) 等性器에缺陷이잇스면 自然히生殖腺호르몬의內分

泌가減退하고生理的機能의異常을早하야 病弱을加하고 또精神的으로前記와가튼變質者가되여 男性特有의進取的氣性이업서지고 事業心이缺乏하고成功榮達은바랄수업슴니다 一種의性的落伍者로서 他人에게 손ㅗ구락질을밧고도 聚群합格도업스며 實로산보람이업는歲月을보내지안흐면아니됩니다

男子로서 이以上의 不幸은업슬것입니다 靑年諸君이여! 自己의性器는滿足한가 또性的機能은健全한가를생각해볼必要가업슴니까

萬若性器가不完全하다면 機能障害에 떠러젓다면 그것이야말로 前途에一大暗礁이므로 一刻이라도速히放任해두어서는 아니됩니다從來의性器短小彎曲機能障害에對한藥物療法의 效果薄弱한것은 一般이認定하는것이지만 이에新學理에基한 物理的唯一療法이發見되여 僅少한費用으로 秘密히 홀로治療할수잇는 新療器의完成을보든것은 性器異常者의 一大光明을齎來한것이라고할수잇슬것입니다

結核熱에

特殊作用잇는 解熱劑

エルボン

肺結核患者에一般의解熱劑를주면는一時的解熱이되드라도이것으로로하야血壓을低下하고衰弱을더하야반대로寢汗을일르키고 이것을連服하면 은擾後를나쁘게하는 일이잇다 그러나 エルボン「チバ」를 服用하면食慾을害치안코 血球를增加하고 結核毒素에對抗하야 確實히階段的으로解熱하야病竈의自然的治癒를誘導할뿐만아니라 다른解熱劑에업는貧血狀態도回復식히는作用을하며 本劑는또感冒、肋膜其他傳染性疾患의發熱에適應함(錠劑粉末)
世界各國의治療界에實用되여잇는エルボン特有의作用은模倣品의追從을不許하는바입니다。

日本總代理店 東京·大阪·[illegible]

月經

催進劑

アゴメンジン

아고멘징

月經過少·月經不順·月經困難·子宮發育不全
乳汁分泌障害·月經性皮膚疾患·面皰等에適當
世界醫界各國의治療界에賞用되는다(錠劑·注射液)

月經過多·子宮發育不全
—卵巢ホルモン製劑—
シストメンジン

[illegible]

慶南道內農作被害 二千九百餘萬圓

最高가稻作一千七百餘萬圓 耕地被害도五百萬圓

【釜山】 지난번의 대풍수우로합하야 경남도내에는 일즉이보지못한 격심한 피해를당하얏스며 그피해중 특히농작물피해가 크다함은 루보한바이어니와 도당국에서는 그후각재지에 조사원을파견하고 실지피해조사를하던바 지난십일에야 완료되엿는데 그조사에의하면 농경지(農耕地)유실(流失)매몰(埋沒)등의 피해액이 오백륙십오만사천칠백이십륙원이고 수도(水稻)피해 일천륙백오십구만칠천오백팔십오원 륙도(陸稻)일백오만구천륙백이십원 두류(豆類)일백칠십일만사천구백륙십원 잡곡(雜穀)이십륙만사천팔백십삼원 소채(蔬菜)일백십륙만구천백삼십원 과수(果樹)칠십사만이천륙백사십부원 면(棉)이백이십칠만팔천구백이십칠원 양잠(養蠶)십륙만오천륙백십원 기타농작물십팔만사천오백십오원 가축(家畜)이만구천사백십이원 산림(山林)십오만오천이백사십사원 총합계이천구백팔십칠만오천오백십사원이라하며 군부별로보건대 다음과갓다한다

釜山	一〇一、二三六圓
馬山	二〇、二四一圓
晋州	一、五九五、七三八圓
宜寧	一、三三二、七六五圓
咸安	二、〇八三、〇六二圓
昌寧	二、〇三四、一五六圓
密陽	一、四七二、五二四圓
梁山	七一〇、五〇七圓
蔚山	一、二八三、七二九圓
東萊	八二五、一七五圓
金海	三、五二一、一六七圓
昌原	二、五二二、七二六圓
統營	一、七七九、二四四圓
固城	一、三七二、一九四圓
泗川	一、一〇一、五四六圓
南海	五九九、七九九圓
河東	九九八、八三三圓
山淸	一、八三四、〇〇九圓
咸陽	一、〇一六、九三五圓
居昌	一、四九三、二八三圓
陜川	二、一一五、三二二圓

西電의鐵塔建設로 民間의被害多大

五百餘農民의非難聲高潮 當局의徹底監視要望

【沙里院】 서선전긔회사에서는개성전긔를 매수한후 종래의 전주(電柱)를 모다 철탑(鐵塔)으로개량하는데 그철탑을 건설하는장소마다 민간의 큰피해를주고잇서서 동회사에대한 비난이 가득하다 이제그피해되는 사정을 조사한바에의하면 동회사의 철탑건설계획은 봉산계동(鳳山桂東)으로부터 계정(鷄井)간에 오백여 전답(田畓)을 인부들이운반차를 끌고 함부로 통행하야 그들이 철탑을 건설하기로 되여잇서서 공사를 진행하고잇는데 공사를하는곳마다 곡식이성숙(成熟)한 지나간곳마다 농작물의 피해가 막대하다하며 사용하는토지도매수가격이 시가에 차이가 잇슬뿐더러 한평을 사용하기로하고도 전회전으로무평이상을 사용하야 오백여철탑을 세우는데는 오륙백의피해가 밋칠것이 사실이여서 일반은 당국의 철저한 감시를바란다고한다

本報支局後援의 關北個人庭球

【城津】 성진보신동창회 주최와 본사 성진지국후원의 제이회 관북개인정구대회를 다음과가티 개최하게되엿는데 원근각지 선수는 다수참가하기를 바란다고한다

一、時日 九月二十三日正午부터
一、場所 城津濟東病院코ー트
一、參加金 每組五十錢
參加 手巾提供(但外來選手優遇)
一、賞品 優勝旗、優勝盃 其他副賞
一、申請期日 九月二十二日까지
一、申請場所 朝鮮日報支局

養材幼稚園園舍 工事着手中止

某事情에依하야

【黃州】 황해도황주양재유치원(養材幼稚園)은 원사의협착으로 원아의보건상 지장이만흐며 아프로 일반설비를완비하려고하든바 풍천유지정인석씨가 현금이백원을 동유치원에희사하여 그것을긔초로 경영자인예수교회의관계자제씨의 협력과 일반의기부(寄附)로 원사신축을계획하든바 사정에의하야 계획착수를중지하고잇다하며 아프로의 어떠한서광이 비최려는지 일반은 궁금한중에잇다고한다

一千餘名罹災民을 公共會所에收容

有志의義捐으로給食

【三陟】 금번수재로인하야 식사(食事)를할수업는재민들 중에서 지고친척의집에 옴겨간사람들외의 천여명은 부득이 면사무소 야소교당(耶蘇敎堂) 공회당등에 나누어 수용하고 면사무소에서 밥을지어서 주먹밥을만드러 급식하고잇는데 언제까지라도 이모양으로 나아갈수업느니 만치 그들의생도가 가장막연하다고한다 이참보를 전문한 지방유지들은 자진하야 다액의금품을 의연하엿다는바 그분들의방명은 아래와갓다

▲一百圓三陟金融組合▲白米一俵外金百圓金永浩▲十圓金東錫▲白米一俵鄭良植▲汀下婦人會▲五圓安田校長▲十五圓大師講▲崔德善▲百圓電力會社職員一同▲五十圓淺野組一同▲百圓 白米一俵李逸淳▲五十圓 衣類二點中演良一▲百圓梅本竹藏▲三十圓大野庄二郎▲淺吉料理店▲十圓橫山マス子▲百圓 白米二俵 고등어四百미金淳鉉▲五十圓北鮮阜船組出張所▲山岸直次▲四十圓大谷健介▲永保合名會社▲白米十俵蔚珍三陟自動車會社▲白米一俵田口邦雄▲十圓白米一俵金東赫▲三十圓天沼松之助▲五十圓朝鮮運送會社▲十圓金命大▲十五圓城內婦人會▲二圓八十七錢佛敎婦人會▲一圓五十錢曾我烈▲十圓飯田勇▲五圓高橋モトメ▲十圓淺吉料理店藝妓一同▲二十圓郵便所▲白米二俵林正淑▲孫貞秀▲浴衣五着、下駄五足飯田用市▲十圓徐基煥▲二十圓李在鎬▲白米二俵 장五繩 고두어百미 汀上下婦人會▲二十圓佐藤又一▲十圓金能大▲鄭麟章▲五十圓 白米四俵三陟會社職員一同▲五十圓三陟醸造會社▲十圓朴昌勳▲南陽振興會▲南陽婦人會▲五圓金正雲▲고등어三百二十미 汀羅漁商人一同▲十圓後津婦人會▲二十圓城內振興會▲五圓鄭日永▲林在彰▲十圓崔順鎬▲五圓李敎根▲三圓三一商會▲五圓韓商東▲一百圓小野田▲三十圓田武雄▲面長會社▲十圓朴在▲五圓田中武▲金顯翼▲二圓金鍾燮▲五圓▲崔炳天▲一圓金億三郞▲五圓元山▲十圓尹泰善▲工夫者一同▲田德伯▲十圓金文九▲全▲五十圓南陽靑年團

이외에정라(汀羅)부인회에서는 연약한몸을 효사하여가면서 꾸준히노력한성과가잇서서 지난구월사일에는 의복팔백점을 수합하야 구제본부에 기탁하엿다는바 일반은감사하야 마지안는다한다

遝至!또遝至! 感激할이赤誠!

學校 敎會 工場等에서 너도나도 돈과의복

平壤市民總動員의感

【平壤】 가련한동포를 구하자! 웨치면서 궐긔한 평양부민들의 동포애의발로는 그야말로 눈물겨운감격한장면이 전개되여 실로감사의념을 금할수업는 상태이어서 본사평양지국에서 삼남리재민을 구하자는 소리를발하자 부내각상점、학교、기타각반단체에서는 여긔에 발자맛초아 그야말로 아조백열적으로 호응하여 오직감격의눈물을 흘리게할뿐이다 구원하로동안에 본사평양지국에도착된 구제금과물품 신이의 방명을소개하면 다음과가트며 아모것도조흐니 만히보내주어서 우리동포의 가련한경우를 다소라도구제하기를 절실히바라는터이다 더욱이 평양고등보통학교를 필두로 각장감교회、공장등에서 푼전을모아 구제금품을 긔탁한데대하여서는 무엇이라고 이야기해야될지 실로 말문이 맥히지경이다

◇救濟金品寄託者芳名

▲新里監理敎會一同衣服百四十五點及現金五圓 ▲平壤高等普通學校六十三圓七十九錢 ▲下水口里大元製針工場十六圓四十五錢 ▲敬臨普通學校五學年生金聯七敎科書十二冊 ▲敬臨普通學校二學年生金服集敎科書九冊

水災同情音樂 鏡城支局主催

盛況裡에終幕

【鏡城】 마의홍수에 알몸만나머지아선상에서 울고잇는 백만리재동포를 구제하기 위하야 본보 경성지국에서는 지난 오일 오후 팔시 정각부터 당지공회당에서 구제음악회를 개최하엿는데 립추의여지업시 록백 관중의초만원을 일우웟고 재경성의 사외각지에서 청빙하야온 악사들의 눈물겨운 연기는 만장청중은 물론목한가운데 뜨거운눈물을 흘리게하엿스며 감격에넘친 관중으로하야금 동정의연금이 나도나도하고 속속드러오는것이 오십여원에달하엿다고한다 금번 음악회야말로 당국을 위시하야각교 민간단체의 각별한지지아래 성대히마치엇는데 당야의입장료를 합하면 구십여원이되엿다는바 지국에서는 회계정리즉시로 본사경유로 재지동포에게 보내기로되엿다한다

宗敎團體蹶起

【城津】 금번량차 조선홍업이 폭풍수해가 인명사상이 오천을돌파하고 농작물、가옥기타선박의 총피해액이 일억원을 산하게되엿다는 소식을접한 성진종교단체에서는 다른단체보다 몬저궐기하야 이를구제하고저 향정회중앙세교회와 동교회소속세유치원에서는 맹렬히 활동중이라는데 모집한금품은 본보지국을경유하야 본사에기탁할 작정이라고한다

鐵山體育會에서 三十圓을義捐

【鐵山】 지난이일부터 량일간철산체육회에서는 의주국경영화회사(義州國境映畵會社)순업대가철산에온 긔회를리용하야 남조선수해구제영사회를 개최하엿는대 련일계속하야 장마인데도불구하고 만원에성황을이루어 영사회는원만히 진행되엿다 그중수입금 삼십원은조선총독부사회사업협회에 의뢰하여리재동포에게보내기로하엿다

衣類一百二十點 現金四十九圓과

沙里院記者團의活動收金

【沙里院】 지난칠일 사리원긔자단 월례회(月例會)에서 삼남과 려서의 풍수해이재동포들의 구제금품을 모집하기로 토의하엿다함은 긔보한바어니와 동긔자단에서는 지난칠일 오전구시부터 긔자단원십여명이 총동원하야 두대의 자동차로 시내에리재동포구제에대한 빼라를 산포하고 단원들이 작대하야 가가호호를 방문하야 구제금품을모집한바 당일의 모집된 금품과 활동한 단원은 아래와가튼데 동긔자단에서는 수일간 계속하야 활동하리라한다

◇團員氏名=朴命植(釜山) 李根 吳(日刊大陸) 吉秉和(東亞) 金成杜(每申) 田中守實(平每) 金鍾淑(中央) 李源權(西鮮) 李明淵(朝鮮) 姜高明女史 鄭然

一女史 李春榮氏

◇救濟金品計 一、現金 壹百四十九圓九十二錢 物品 衣服其他 壹百二十點

古冊收合配給

災地兒童爲해

【全州】 금번 수재로 전북도내각보통학교 아동으로 서책과문방구를 일코 이재민의 동계에 드러잇는 수는 륙백한명으로 그동안 한용를 매입가격은 약 이백십칠원 팔십전을 예산하야 근근 전북도 함우파에서 각보통학교에 적당히 분급하리라하며 목하 진안군(鎭安)내에서는 교과서가 업서 각학교아동의 교수에 매우 불편을 늑기고 잇슴으로 지난 팔일로 이백륙십오권을 전주부내에서 수합하야 발송하엿스나 아직도 부족하다하야 방금 이백오십칠권을 모아 오는 십오일경 제이차로 재지、진안군으로 발송하리라고한다

咀呪할暴風雨魔 災害地에또掩襲

三千浦海岸의五百餘罹災民 飢寒到骨의悲慘狀

【三千浦】 지난달 이십칠일 미증유의 폭풍우로 삼천포읍에서는 제일번민굴인 팔포해안(八浦海岸)을 휩쓰려 백여호의 인가를 쓰러보내여 그때허되집 생과리재민들의 정경은 임히 보도한바어니와 입을것 먹을것 나려 보내고 입지도 먹지도못하며 거처할곳조차 업는 오백재민은 떼허된 그자리우에 토막을얽어놋코 겨우 우로를피하며 오든비 설상의 가상으로 지난구일 오후부터 또다시쏘다지는 폭우는이들 토막민을 여지업시짓밟핫다 의지할곳조차업는 이들은오직 하날만처다보고 긔한에떨고잇는 그참상은 눈물업시는보지못할현상이라한다

豊川地方粟作 降雨로八減收?

【豊川】 황해도 풍천지방의 농작물중유명한조(粟)가 례년에비하여 대풍을 예상하고 농가에서 희열이만만하여 수확을 기다리는 지난 팔구양일의 강우(降雨)로 인하여 『조이삭』에서 싹이나서 도저히 예상하든수확을 못하겟다는바 비가더 계속되지안키를 바랄뿐이라한다

高靈郡內有志網羅 救濟會組織活動

卽席에서千圓醵出

【高靈】 고령군하의수해참상은 긔보한바와가티 처참한상태이며 리재자총수오천삼백여명중에 상천여명은 자력으로는 친척구조의길도업서 다못 긔아를면키 불상한처경에 잇는바 이구제에 대하야 지난팔일에 지방유지 이십여명은 군청회의실에모혀 군내수해리재자의 자발적구제책을 수립코저 구수협의한결과 군하각계인사를 총망라한 구제회를 조직하야 피해가 경미(輕微)한곳부터 린보상조의적성을다하야 응분의기부를모집코저 적극적으로 활동을 개시하기로 한바 즉석에서 자진거출을 한것이 천원에 달하얏스며 당일 선임된 역원과 구출한 유지씨명은 다음과갓다고한다

高靈郡水害救濟會役員
一、會長 生部又一
二、副會長 李正圭
三、委員 朴芝華 朴榮甲 鄭雲漢 鄭雲爾子 川島太佐井 猛夫李邦 鄭九銓 各面面長 駐在所首席
四、顧問 久野逸三 車郡守 仲

高靈郡守生部又一 百圓 李正圭 百圓 朴芝華 百圓 朴榮甲 百 高靈酒造會社 五十圓 久野逸三 百

旺新堤防을復舊

工費二萬圓豫算으로 地主總會에서決議

【醴泉】 금번대홍수로 경북례천군왕신제방(旺新堤防)이 이십정가량결궤되여 사십오만평이 내(川)길이되여 지주(地主)측에서는 하로밧비 복구공사하기를 부심고구(腐心考究)하엿스나 자리화창마비로 엇지할수업시 초조하게지내든중 지난륙일에 례천면회의실에서 지주총회를 개최하고 매몰답(埋沒畓)한평연오전 몽리답(蒙利畓)한평연 이전오리를 징수하여 공비이만원 예산으로 곳착공하게되엿다는데 이에대한역원은 다음과갓다한다

▲會長鄭貞鎬 ▲副會長金炳鎬 ▲理事 宜寵漢氏外三名 ▲評議員 黃德善外二十五名

料理店主들赤誠

【新義州】 신의주부내 각요리점 신향원(新香園)태서관(太西館)동화루(東和樓)협무거(協務居)에서는 남조선수해구제를 위하야 일할아십원을 모아가지고 그것을 본사신의주지국에 긔탁한바 동지국에서는 즉시 이것을 본사로 보내엿다

病苦와生活苦에 짓발피인父子道

親子息을共謀殺害

男便은장님안해는벙어리로乞食中

【麗水】 지난사일 오후십시경에 려수군룡문면제곡(龍門面猪谷)동산중에서 그동리농민이 륙칠세된소년의시체를 발견하고 당지경찰서에 고발하엿다 급보를듯은 경찰서에서는 중도(中島)공의를대동하고 현장에출장하여 사체(死體)를 해부하엿스나 죽은원인은 판단할수 업다고한다 이에대하여 경찰서원의 극력활동으로 혐의자 남녀두사람을검거하엿는대 남자는 장님(盲人)이요 녀자는벙어리(啞人)라한다 이자세한 말을드건대 전긔장님은 의성군안평시장(義城府安平市場)에 본적을둔 김해룡(金海龍)(三)으로 팔년전에 례천군룡문면능천(醴泉郡龍門面能川)동김금련(金錦連)(三○)이라는 벙어리와 정식결혼을 하여전긔 소년을 나헛다고한다 그러나 생활이 군색하여 두남녀는 어린아이를등에업고 칠년동안이나 류리걸식을하든중 지리한 장맙에 자식도 귀치아나하다는 생각으로 전긔장소에서 친자식을 죽이여 버리듯하다고한다

至重한人類愛!

刑務所罪囚四百四十餘名이 百三十餘圓을醵出

【咸興】 남조선 풍수해이재민에게대한 동정금품의 답지는 련일 보도되는바이니와 그중특히 감격할만한 마지아니할가화(佳話)는 철창속에서 신음하고잇는 형무소죄수들이 동정하야 자발적으로 거출하야 형무소소장을통해서 재지에 보낸사실이다 함흥형무소죄수중 일백사십칠명은 팔일 일금일백삼십원칠십전을 거출(醵出)하야 재지에 보내여달라고 신청하얏스는대 그들은 습전삼전(森田)소장에게서와 잡지(雜誌) 등에서 남조선풍수해의 참상을듯고 가만히잇슬수업다하야 자긔들의 령치금(領置金)속으로 최고이십원 최저십전식거출한것인대 그중에는 녀수(女囚)도 열세명이나 끼어잇다하며 형무소에서는 곳이재민에게 보내기로되엿다

異域奉天에서도 救濟金品遝至

官公廳、社會團體蹶起

【奉天】 미증의남조선대수재의참보를접한 만주봉천에서는 봉천일본총령사관 본보봉천지국 만철지방사무소기타 관공청과 일반사회단체가 일제히 구제금품모집에 착수하야잇는바 지난팔일부터 본보봉천지국에는 금품과의류가 련일답지한다고한다

衣類百點과現金 白女史의丹誠

【安東縣】 본보안동현지국에서는 루보와가티 남조선수해구제금과

衣類와教科書 咸興支局에遝至

【咸興】 십일에본보 함흥지국에

黃海旅館主人 朴奎奉氏赤誠

【元山】 금번풍수해로 말미암은 리재동포의 비절참절한 생활현상은 뜻깁흔이의 심금을 한업시울니어 본보원산지국을 통하여 재지로 보내여달라는 눈물의 동정금품이 속속답지하는중 지난륙일에는 원산부본정오정목에서 황해려관(黃海旅館)을 경영하는 박규봉(朴奎奉)씨는 본지국을 래방하여 일금십원과의류십사점을 재지리재동포에게보내여달라고 의뢰한바잇섯다

元山鐵工所員 勞賃털어義捐

【元山】 원산상동에잇는 원산철공소(元山鐵工所)원들로 하로로역의 대상을 앗김업시 재지동포에게 보내여달라고 동소주임 김리수(金利洙)씨가 본지국으로가저왓섯다

金利洙 崔仁龍 各一圓 朴浩 鄭基鳳 三十錢以上 …七十錢

姙娠中의婦女 洗濯하다溺死

【咸興】 함남영흥군억기면오포리(憶岐面梧圃里)박장근(朴章根)의안해 강씨(姜氏)(三七)는 지난 구월륙일오후 녀섯시경 근강에서 빨내를 하든중 빨내하든 널다리가 문허지며 물에떨어지게되엿는데 때마침강물이 증수중이엿슴 관계로 무참히도 죽어버렷다는바 죽은강씨는 현재임신중이엿다고한다

敎役者功績表彰

【淸道】 참다운 정신으로 종교선전에 몰두하야 청도 각교회의 부흥사업에 공적이 만흔 김만성(金萬聲)조사와 또한 십개성상을 두고 산동산서에 산재한 십수교회에교역자로 봉사한 김병호(金炳鎬)목사의 공적을 표창키 위하야 지난 팔일 청도신읍교회(新邑敎會)에서 삼백여명 참집하에 성대한 긔념식을 거행하고 긔념품을 진정하얏다는바 량씨의 찬연한 공적은 수만흔신도들의 찬양의표적이 되야 금후에도 선교사업에 진심갈력할 인격자로 일반은 씨의장래를 더욱 긔대한다고 한다

金剛山探勝團募集

△期間 九月卅日부터十五日間
▲探勝地 內、外、海金剛、元山、釋王寺、京城
▲會費 三十圓
◇主催 朝鮮日報靈光支局

어린萬麟의美情

【奉天】 지난구일에 본보봉천지국에는 금번에겨우여섯살박게안되는어린이가 어머니손목을 잇끌고 차저와서 불두에너흔돈구십칠전을 남조선의 수해에울고잇는자긔와가튼 어린동무에게보내여 주령과함버슴에 딸고잇는아이의과자갑스로 하야달라고하얏다 이아름다운미정의 주인공은 봉천서탑(西塔)에 거주하는 최춘빈(崔春彬)씨의 만딸인 최린(崔麟)(六)군으로 이소년의 어머니지영숙(池英淑)녀사도 우다섯번을보내여왓다고한다

愛慾의彼岸 【99】

李光洙 作
金康穆 畫

「그려라! 혼인이라는것을 생각할때에 사랑은 모독되는것갓다。사랑하나 사랑하는것이 아닙니까。몸과몸이야 만나거나 못만나거나 그어른의 정신을、혼을가슴에 품고——」

이러케 혜련은 생각하여 본다。

「그래도 그리운 그의몸! 그의몸을 떠나서 그의혼을 생각할수잇슬까」

혜련은 또 이러케도 생각해 본다。

그러나 혜련의 정신적인 성격은 누구를 사랑한다 할때에 그의몸을 사랑한다는것이 부정한것가티 생각햇다。준상이가 허리를 안으려 할때에 혜련이가 불쾌감을 느낀것도그 때문이다。몸을 사랑하는것은 죄악가탓다。그럼으로 혜련은강선생의 몸을생각하지말고 그아름다운 마음만을 가지고십헛다。

그러나 저를강선생의 마음에비교할때에 그것은 이바다와실개천과가탓다。실개천에다가 바다를 몰아너흘수가 잇슬까。제소원은 마치 그것이것가탓다。

그러나 꼭만나야할 이를만난듯한심정 어찌할수가 업섯다。그이의 마음을 구해보다가 못어드면 이세상을 떠나리라、하고 바다를 굽어보앗다。새파란물!그것은한량업시 깁흔듯하엿다。또 그것은 혜련이가 재몸을 잠가버리기에 합당하게 깨끗한것 갓탓다。혜련은 이아침 바다물의유혹을 느겻다。

혜련은 해가 수평선에서 뚝떨어져서 하늘로 오르는것을보고는 돌아섯다。이때에 준상이 본것이엇다。

준상은 모자를 버서서 흔들엇다。혜련은 그 인사에 대하야 약간 고개를 숙이는듯하엿다。

혜련이가 준상의 섯는 곳에가까이 오도록 준상은 말이업섯다。

『온정리、아니 가섯서요?』하고 혜련은 의아한드시물엇다。

『네。온정리서 잣서요。잣다는것보다는 온정리서 밤을 지냇습니다。한 잠도 못 잣스니까요』

하는 준상의 대답에 혜련은더욱 눈을 크게 떳다。

준상은 혜련이가 놀라는 그회를 리용하랴는드시 혜련의 겨트로 한 걸음 가까이 오며、

『자라고 애도 써보앗습니다。마는、어떠케 내가 잘수가 잇겟서요?내 마음은 도저히 말슴으로 다 표현할수는 업습니다。그 괴로움。잇치지못함。그사모함 그래 잠은 아니 오고 이것을 썻지오』

하고 속 주머니에서 어제 밤에 쓴 편지를 꺼내어 혜련에게 주며、

『말이 안 되엇지마는 한 번 읽어주세요。이 편지는지난 봄에 혜련씨께 들인 내 편지를 근본적으로 부정하고、또 참회하고 사죄하는 편지야요。그 때 생각과 지금 생각과는 아주 달라졋스니까요。다만 혜련씨에 대한 생각만이 달라진것이아니라 내 인생관이 전체로 근본적으로 뒤집혓단 말슴이야요。인제와서는 혜련씨가 품고 게시는 노픈 생각을 좀 알아들어는것갓습니다。혜련씨는 내 선생님 이셔요。선생님이라도 큰 선생님이십니다。혜련씨 때문에——』

지리한드시、

『그럼、이 편지는 읽겟서요。지금 아버지가 기다리실듯하시니 가보아야겟서요。잇다 온정리서뵈어요』

하고 고개를 숙여 작별인사를 한다。

혜련의 이 쌀쌀한 태도는 처음 당하는 일이아니지만는、그 아페 무릅을 꿀고 사랑의 허락을 청하라고까지 결심하고왓던 준상에게는 견듸기어려운타격이엇다。

준상은 이윽히 머슥하고섯섯다。분개한 생각조차 일어나려하엿다。그러나 준상은 혜련에게한 편지에 쓴 제 맹세를 생각하고 그 분개한마음을 참앗다。혜련이야 저를 사랑하든지말든지는 혜련을 사랑할것이라고 맹세하엿다。그러기에 사랑이아니냐고 생각하엿다。

준상은 빠른 걸음으로 혜련을 따라갓다。혜련은 한참ㅅ동안은 준상이가 뒤를 따르는줄 알면서도 모르는체하고 걸엇다。그러나、누가 보더라도 식전새벽에 어떤 젊은 남자와가티 걸어가는것이 도리답지안타고 생각하고 좀 불쾌한 생각까지 품으면서 혜련은 걸음을 멈추고 돌아섯다。

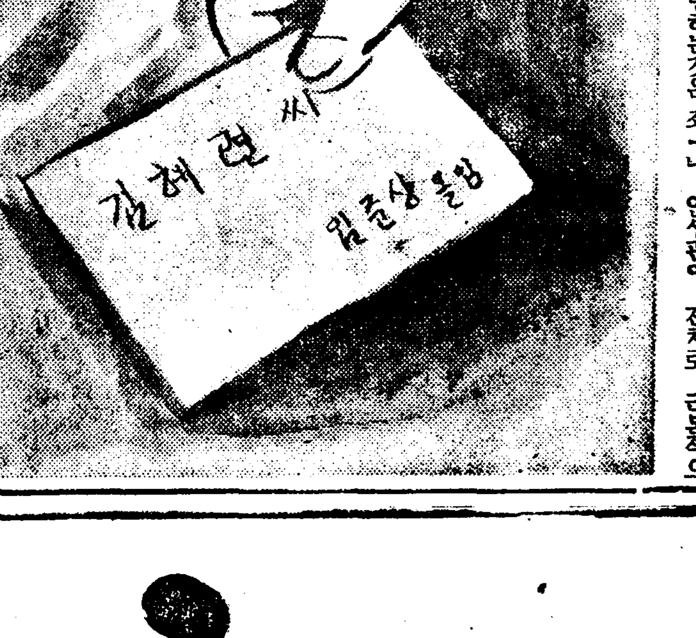

頭痛에 ノーシン

★頭痛의解消와腦의 疲勞恢復에獨自의 綜合的效果를誇張

常習頭痛에煩惱하는 中年初老인분 ★ 偏頭痛으로苦惱하는 젊은婦人들… ★ 過度의執務工夫로 생기는事務家學生 諸氏의頭腦의疲勞 恢復에…… ★ 理想의頭腦藥으로 서너무도有名한日 本의……

ノーシン

主效 頭痛、頭腦疲勞 頭重、心氣倦怠 二日醉、頭內朦朧

常用하면神經의榮養을조케하고心臟을强하게하므로머리의常備藥으로서理想的입니다

胃腸에無害

價藥 ·30 ·50 1.00 2.00 5.00

全國藥店과떼파ー트에有함

佛蘭西經濟現狀

● 苦惱不去、法貨再動搖

新勞働法의 制定에 伴하야 賃銀增加等을 及社會政策的費用의 一般的增加、勞働時間의 短縮等은 모다生産費의 增加를招하야 一部專門家로 그增加率은 二割程度에도 達한다고한다 不況에 沈淪한 商工業에잇서서 生産費의增加는 자못큰打擊을 與하얏다 特히中小商工業者에잇서서는 甚하다。 政府는 中小商工業을 中心으로 그救濟에 進出코 商工業者에對한 資金融通、中小商工業者에對한 債務支拂猶豫等의 實施를보앗다 商工業者에對한 資金의 融通은 政府의保證에 依하야 佛蘭西銀行을通하야 行하얏다 그限度는 卅八億法이라고 定하얏스나 補助는 新勞働法의實施에基한 [illegible]넘어서 논안되다。 資金融通의 方法은 地方經濟委員會가 金額을決定하야 佛蘭西銀行은 委員會에對하야 所要의資金融通을許可한다 商工業者는 期限三個月、利率三分五厘(輸出商社에對하야서는더低利)의 融通手形에 署名하고 이것을庶民銀行에 割引하고서 庶民銀行은 更히 佛蘭西銀行에 就하야서는 再割引을受한다 苦境인 中小商工業者에잇서서는 低利資金의 融通으로 充分치안타 政府는 緊急救濟策으로서 家賃其他營業關係의 債務支拂을 十二月一日까지 猶豫하게되엇다 中小商工業者의 債務整理에 對한 [illegible]

生産費의 增加는 不振인 輸出産業에 重壓을 加하는中으로 特히 國內物價의 價格指數의 騰貴가 一層顯著하고 이는 輸出産業을 不利한立場에 陷하게하얏다 完全한 自給自足에 達치안는限 政府로서는 輸出業의 振興에 努力하여야할것이다。 輸出業振興에는 먼저 輸出保險制度의 擴大와 輸出手形의 流動化等을 成立케하얏다。

從來의 輸出保險制度에 依하면 政府의 保證限度는 年額十億法이나 이것으로는 到底히 充分한 保證을 行할수업는터로 保證限度를 倍額인 二十億法으로 增加하얏다。 또 輸出保證制의 適用範圍도 顯著히 擴大되엇다。

×

新勞働法의 制定、中小商工業 及 輸出業者에게 對한 [illegible]은 全國內需의 財政經濟政策의 一部에 不過하다 『生活費를 [illegible]치안코 國民의 購買力을 增하며 經濟界의 活況回復을 計劃한』 이라는 財政經濟政策을 矛盾업시 遂行키爲하야서 今後經濟界에 對한 協助、統制의 손을 去益擴大하여야할것이다

此等의 擴張한 政策이 遂行됨에 伴하야 膨脹한 佛國의 財政에 그窮乏의 度를 增하고 明瞭하얏다 今後豫定되는 國庫의 負債增加를 算하야 보면 如左한 巨額에 達한다 (單位百萬法)

官吏減俸復活	一、四〇〇
新勞働法에 伴한 負擔	二、〇〇〇
公共事業費	四、〇〇〇
軍需工業國營費	一、〇〇〇
庶民銀行에의 補助	二三〇
穀物統制局設置	一、二〇〇
新勞働法實施에 伴한 商工業補助	三、〇〇〇
輸出補償	一、〇〇〇
輸出業補助	一一〇
山勞働者年金補助	五五

政府는 財政의 危機를 어떠케打開할가 [illegible] 오-리올民는 財政經濟의 危機打開는 國民國에 退藏되어잇는 資金을 動員하야 그것을 가장 有効히 利用함으로 充分하다」라는 見解를 가지고잇는데 政府의 危機는 그러케 簡單히 解決되지 안는다 이미 退藏資金의 動員 그것이 容易히 行치 안는다 政府는 佛蘭西銀行의 結果에 期待코잇는데 資金의 興에는 政治、財政、經濟에 對한 國民의 信賴回復이 必要하다 夏期休會中의 議會는 十月에는 再開할 豫定으로 그때까지는 불룸內閣은 더 分明히 積極的 立場을 明示하여야할것인바 財政經濟의 危機打開策으로서 法貨平價切下는 不可避라는 說도 繼續하야 끈치지 안코잇다 (終)

過剩米必至形勢

管理法發動準備

二十日現在收穫豫想發表注目

米穀政策如何具現?

【東京電話同盟】米二十日부터實施되는 米穀自治管理法의 發動如何는 今後의 米穀情況、米價의 動向에 달렷는바 豫想되는 今年度收穫은 八月十五日의 水稻作況(稻作)에 基하야 六千萬石을 좀 超過할 程度이오 그後 全國의 天候도 順調로 進行하야 二百十日의 九月一日現在의 稻作作況도 農事試驗場 豊凶考查試驗에 依하면 『稍良』을 證明하며 다시 二百二十日인 九月十日도 全國的으로 平穩히 經過하얏슴으로 日本內地의 收穫은 六千三、四百萬石程度에 達할것이 豫想되어 米穀自治管理法發動의 第一條件인 過剩米를 生할은 必至로 보이게되엿다 그러나 過剩米에 依한 發動에 對하야서는 十一月末의 米穀事情에 依存하야 斷行될으로 昨今의 米穀趨勢로 推察하면 新米穀年度에 잇서서는 米穀自治管理法에 決定된 標準 最低價格의 上價의 一割을 下廻하기까지 下落할 可能性이 充分히잇슴으로 目下로서는 同法發動의 條件도 具備되리라고 보이고잇다 따라서 農林當局에서는 近日中에 各府縣米穀主任을 本省에 招致하야 同法의 全般的運用에 對하야 徹底的으로 諒解식히고 또 米穀檢查所長會議를 열고 貯藏正租의 格付에 關한 諮問을 發하는等 着着準備를 進行할 方針이다

一方同法發動의際 實際的活動을하는 米穀統制組合及正租貯藏增加에 關하야서도 早急히 準備進行하기로 되어잇다 右意味로 九月二十日頃發表되는 九月二十日現在의 收穫豫想은 特히 注目되고잇는데 다시 政府의 米穀政策이 同法의 發動을 圍繞코 如何히 具現할가함은 興味깁흔바이다

朝鮮의 立場

比率은어떠케될는지

獨自考慮必要

日本內地의 豊作으로 今秋의 米穀自治管理法의 發動을 보리라는것은 거이 決定的인것가티 觀測되고잇서 總督府農林當局에서도 이點에 格別한 注意를하고잇는中인데 朝鮮의 事情은 周知하는바와 가티 大端한 不作으로 凶年의 소리가 높은 이때에 日本內地의 事情如何에 追從하야 自然管理가 不得已케되에는 朝鮮側의 立場으로보아 獨自的考慮가 必要되고잇다 爲先은 管理米數量의 比率이 朝鮮의 四三、日本內地의 〇、三五、臺灣의 〇、二二에 對하야 어떤程度로 實情에 適合한 比率數字의 加減이 잇서야할것이나 하는點이 問題이고 다음에는 同法發布로서 米價의 擁護라는 點外에 農民大衆의 全般的食糧問題에 關聯하여서는 어떤 影響이 잇슬것이나 하는點等 最初의 管理法發動인만큼 그實施에는 格別한 用意를 하여야할것인데 同法의 發動을 前提로한 準備와 또 中央當局의 意圖에는 九月下旬秋分現在의 第一收穫豫想結果가 極히 重要한 內容이 될것으로 지금부터 注目을 끌고잇다

內油無償撤退

議會問題化?

內油의 朝鮮支店撤退問題는 總督府政策의 壓力下에 內油側의 反對도 奏功치안허 大體 [illegible] 過의 形勢되어잇는데 其後 三羨、小倉、早山、等에서는 依然首肯치안는바가 잇서서 今後 極히 微妙한 發展이 豫想되게되엇다 卽 內油의 撤退에 對하야 今日까지의 旣得權을 全然 無視하는 總督府의 政策은 專ㅅ 石油業問題에 [illegible]

國債百億突破?

八月末九十八億餘圓

大藏省發表=八月末現在 國債總額은 七月末에 比하야 八百七十七萬四千圓을 增加하야 九十八億八千九百四十七萬二千圓에 達하고 今月二十日後에 發行할 豫定인 今年度 第一回赤字公債二億五千萬圓의 發行에 依하야 國債百億突破가 確實케되엇다

(單位千圓)

名稱	八月中發行額	同償還額	八月末現在額
五分利公債	〇・〇三五	—	[illegible]
甲號五分利公債	—	—	[illegible]
第一回四分利公債	〇・〇三	—	[illegible]
第二回四分利公債	—	[illegible]	[illegible]
四分利公債 一號	—	[illegible]	[illegible]
三分半利公債	—	—	[illegible]
五分利國庫債券	—	[illegible]	[illegible]
四分半利國庫債券	—	—	[illegible]
五分利付英貨公債	—	—	[illegible]
四分利付佛貨公債	—	—	[illegible]
第一回四分利付英貨公債	—	—	[illegible]
第三回四分利付英貨公債	—	—	[illegible]
六分半利付米貨公債	—	—	[illegible]
六分利付英貨公債	—	—	[illegible]
五分半利付英貨公債	—	—	[illegible]
五分半利付米貨公債	—	—	[illegible]
四分利國庫債券	—	—	[illegible]
三分半利國庫債券	—	—	[illegible]
內國債計	[illegible]	[illegible]	[illegible]
南滿洲鐵道	—	—	[illegible]
株式會社英貨社債	—	—	[illegible]
外國債計	—	[illegible]	[illegible]
合計	[illegible]	[illegible]	[illegible]
外에 大藏省證券	—	—	[illegible]
米穀證券	[illegible]	—	[illegible]

災害應急對策

豫備金支出

十二日委員會에서

臨時災害對策委員會는 十二日午前九時부터 總督府第三會議室에서 開催 大野委員長以下 各委員、幹事列席 富永學務局長으로부터 水害에 對한 應急救濟資金의 要求가 各道로부터 集合되엿슴으로 至急財務局에 提出하야 豫備金支出의 手續을 取하고십다 그리고 各道의 要求中에는 京畿、黃海의 旱害救濟費도 包括되어잇다 說明하야 諒解를 求하고 矢島農林局長으로부터 農作被害를 說明하고 다음에 西岡地方課長으로부터 水害地의 邑面의 歲入補塡方法에 對하야 意見의 開陳이잇고 十一時散會하얏다

燃料國策의 豫算은通過

燃料國策關係의 新豫算은 總額二百八十萬圓을 超過하는 大豫算이엇스나 時潮에 應하야 財務局査定에서는 他豫算과 달라 그대로 通過를 보앗다 이結果 明年度에는 石炭低溫乾溜 石炭液化 [illegible]

鑛業增産顯著

日本現時의 生産活動이나 軍需工業을 中心으로서 展開되는만큼 金屬其他鑛業生産物의 消費、貯藏이 激增됨은 當然한일이오 鐵、石油와 如함은 依然輸入에 依하는것이 만은데 資源에 乏한 日本으로서는 遺憾키難한 바로서 同時에 國內生産이 刺戟되어 顯著히 昂高된것은 左表에 보는바와 가다(一月以降 六月까지의 産額、比較、但石油는千리立)

	本年	前年	增加率
金(千瓦)	[illegible]	[illegible]	[illegible]
銀(千瓦)	[illegible]	[illegible]	[illegible]
銅(千瓩)	[illegible]	[illegible]	[illegible]
石炭(千噸)	[illegible]	[illegible]	[illegible]
石油	[illegible]	[illegible]	[illegible]
硫黃(千噸)	[illegible]	[illegible]	[illegible]
硫化鑛(千噸)	[illegible]	[illegible]	[illegible]

石油가 昨年에 比하야 一割一分의 增加를 示하고 硫化鐵과 如함은 三割四分增이며 金銀亦一割六分、更히 銅石炭도 一割一分乃至八分의 增産이 된것等 顯著한것이다 今後는 國策上直接으로 間接으로 保護助長되어 增産은 一層拍車를 加케되것이오 自然斯業各社의 業績向上에 資하는바 顯著한것이 잇다

中國上海稅關서 廢棉花輸出禁止

中國政府上海稅關은 今月四日附로서 콧톤웨스트(廢棉花)의 外國輸出을 禁止하얏다

三精米合同談

資本金五百萬圓

精白工業의 統制는 袋白不實를 動機로 組合統制와 資本合同이 進展中이든바 一次的으로 우선 資本合同이 具體化하야 朝鮮精米株式會社를 主體로하는 資本金五百萬圓의 新精白會社를 創立하기로 正式決定하얏다 이는 朝鮮精米를 主體로 同社의 十月中旬의 定時總會에 附議한後 有馬精米所의 吸收合併을 行하고 다시 어와加藤精米所와 合併(모다十月下旬까지에 完了)하기로 假契約이 이지음 成立되엿다 大體資本金一千萬圓으로할 豫定이엇스나 五百萬圓으로 決定하고 大體 全額拂込에 갓가운것으로할 豫定이다。

緬羊擴大 豫算削減

財務局大斧鉞

緬羊增殖計畫擴充은 對濠通商問題에 依하야 一躍 重大性을 帶하야 農林局에서는 旣報와 如히 旣定計畫의 十個年十萬頭計畫을 更新하야 十五年五十萬頭로 目標를 變更하고 右에 伴한 計算增額年額八十萬圓을 要求中이든바 右는 財務局의 査定에 依하야 四分의一로 削減되엇다 農林局에서는 곳 財務局에 對하야 復活要求를 提示中인데 復活要求도 全額復活은 困難한 狀況임으로 農政課에서는 關係者가 參集하야 그前後措置에 對하야 協議中인바 結局 更新計畫의 年一萬頭輸入計畫을 現行의 二倍에 大補助를 行하는 同時에 其補助費가 支出되게 되엇다

經濟寸鐵

○

國債總額은 百億을 突破하리라다 總人口 九千七百萬으로 따지면 一人前 百圓强의 負債 老幼男女를 勿論하고 엔간하군

○

株式은 七個月暴落의 反動으로 好轉爆發、期米는 豊作豫想으로 大慘落 投機界는 자못 白熱戰 수나는것은 取引所와 取引店

○

朝鮮米는 凶作豫想이나 日本內地米 豊作豫想으로 過剩米가 생기리라하야 政府는 自治管理案 發動準備라고

○

朝鮮의 影響은 果如何? 比率은? 農民 食糧影響은? 묘不지이 凶作이면 [illegible]

經濟界消息

○佛蘭西行法人組織=佛蘭西行은 從來個人經營이엇스나 이번 資本金五十萬圓의 金額拂込의 株式會社로 變更하얏다는데 社長은 佛一韓氏라고

○東洋工業會社創立=資本金十萬圓(四分一拂込)으로 東洋工業株式會社가 創立되엇는데 營業目的은 스프링크(灑水器)外其他로 事業을 擴張中이라하며 社長은 徐丙異氏 專務는 [illegible]氏 라고

○貿易協理事會=朝鮮貿易協會에서는 今月十九日 左에 依하야 理事會를 開催하기로되엇다고 一、貿易振興展覽會開催의件 二、新入會員에 關한件

株式

秋高市勢展開

萎縮七個月만의好調

商況 【十二日】

前場爆發 昨後場急騰되든 今前場은 東京、大阪東新이 百二十二圓臺로 爆發되어 二、二六事件以來 처음되는 好勢로 秋高市勢가 展開되는 當地도 軟派踏上과 新規買로 東新百卅三圓五十錢 鐘新百七十八圓九十錢에 熱狂高를 演하얏스며 其他도 朝取七十七圓四十錢 朝新卅三圓五十錢 大新七十一圓四十錢 帝人百二十一圓五十錢 日鐵八十三圓四十錢 日産八十二圓五十錢 北鮮二十五圓三十錢 拓新卅六圓五十錢에 總花的活躍이고 大引은 利喰押이엇스나 東京東新大引은 百卅三圓八十錢(高價 三圓八十錢)으로 高이엇다

▲朝取 ▲朝新 ▲鐘新 ▲大新 ▲東新 [illegible]

▲後場은 土曜로 例休이엇는데 大阪短期引跡氣配는 東京前引高로 續高이엇다

東新遂飛火

百花燎亂

大市勢의序幕

二、二六事件以來 東新은 鬱勃한勢가 潛滅化하고 永久히 市勢가 여섯슬것、東新去勢界『마라메라』가 되던時代는 업서지고 알홋호든 米國과가티 工業株에는 平準均高下로 株界興衰를 表示케 되리라하야 全然人氣가 업고 特히 取引所制度改革으로 當所株上場禁止에 因한 東新百圓割 八十圓割의 極端的 弱氣論이 盛行하얏슴에도 不拘코 二、二六事件의 底價가 東京東新 百十九圓三十錢 七月當所株 上場禁止때마 事件底價가 百二十圓三十錢이고 나서 암만팔어도 떠러지지 안타가 三日 百二十七圓七十錢에 上

買方時代到來

雪辱戰大壯觀?

東新의 抑壓材料는 一日增稅 二日取引所改革이 엇는데 增稅는 아즉 끗이나지 안헛다하나 取引所制度改革이 延期될것이다 [illegible] 爆騰이 當然하얏으로 增稅問題가 끗나면 第二段爆騰을 可期할것이다 日中問題가 形勢險惡하다하나 日中問題는 팔어서 利로운 經驗이 업는터로 너무지나치게 극구로도 뫼的小策을 弄할것이 아니라 太平洋上에 나온 市勢로 보고 押目買一貫할 買方時代가 到來하얏다

六感

株……보아라! 東新의 爆發을……▲雜株高가 畢竟 東新에 飛火하리라고 數個月동안 强氣一貫한 六感子 快哉를 아니부를수 업다 ▲이로써 强氣에게 對한 責任解除 ▲그러나 이로써 最後的 東新高라는 말이 아니라 東新市勢는 七個月 不勢의 第一反動이 나온것이오 이로부터가 本舞臺 ▲昨日來 爆發이 取引所制度改革 延期에 잇다하나 그는 動機에 不過한것 ▲今朝가튼 夜放이 한두번이 아닐것 ▲지금까지는 暴落으로 立會停止이엇스나 이로부터는 暴騰으로 立會停止가 두세번은 잇슬것 ▲東新을 依然輕侮코 팔고 십거던 팔어라 돈을 漢江에 던지는 셈을 치거던……

米……市勢의 步幅은 例年보다 狹少하엿는데 仕手의 賣買는 例年보다 激增 此는 步幅이 적으만큼 百石이나 쌀을 세우는 모양 ▲再昨年부터 昨年前場까지의 取引所總賣買高는 四十一萬石으로도 十數年來의 初有數賣 ▲그러고 東取引所의 再昨日總賣買는 一躍十八萬餘石으로 取引所總賣買高의 約半分을 占領 ▲何如間 市勢가 動하기만하면 서울은 시끌로 할것어시돈의 沙汰가나는군

期米

恐怖的大慘落

二十八圓臺까지崩壞

前場續落 昨後場에 大阪地三十圓六十錢에 場을 止한 當市場은 今朝에 入하야 阪地初付三十圓六十五錢인 昨止同樣의 報를 接하고 二十八圓五十錢인 三丁高로 場을 始한 後 阪地漸次 瓦落으로 四十錢의 最低로 止場함을 伴하야 當限은 三十圓六十錢中限은 二十九圓〇七錢까지 下押하엿다가 十錢에 止場하엿다

後場飛落 後場은 當限三十圓三十五錢에 二十五丁低、中限二十八圓八十三錢에 二十四丁低、先限二十七圓九十錢에 二十四丁低로 各業割恐怖的慘落이고 當限은 四節十五錢에 續落되고 中限은 四節八十二錢 結局當限二十錢中限九十一錢으로 先限은 四節限八十六錢 先限九十五錢에 止場

取組上短下長

烏合買地場賣로

今月에 入한以來 新甫十一限이 發會된後 朝鮮各市場으로부터 販賣自地買인 所謂 取締的賣物이 盛行되어 一時 販仁의 鞘가 二百丁未滿으로 縮少하바도 잇섯스나 昨今에 入하야는 二百二、三十丁으로 反히 擴鞘되엿스며 當地의 仕手觀으로보면 朝鮮의 凶作만을 豫想하는 烏合軍의 買物이 現出하는 그 反面으로 地場側은 實賣成을 하야 上長下短의 取組를 보이고잇다 實로 前月까지의 販仁期近擴鞘에 甘味를 본 取賣의 賣買를 하든 一派도 敗北에 歸한 바 되엇거니와 朝鮮의 凶作을 唯一 强材로 看破한 可謂井中觀天과 如한 群衆買도 또한 跳跌을 當하게 되엇다 아즉도 大勢는 日本內地의 豊作이 朝鮮의 凶作을 解消하는 觀이 업지 안은 만큼 又復軟派 瓦落을 告할지도 亦未知이라고 軟派는 觀測하고잇다 果如何?

米作觀과市勢

昨年과의矛盾

今年度의 米作豫想은 아즉 不知이라고 熱期에도 入하기 前임으로 數字의 如何를 말할수 업스나 그러나 昨今 一般의 觀測하는바에 依하면 日本內地 米作은 六千二百萬石說을 비롯하야 六千五、六百萬石 乃至 七千萬石說까지 잇스며 朝鮮米作은 一千五百萬石說이 잇는 한편으로 一千二百萬石說도 잇다 그러나 日本內地의 七千萬石說과 朝鮮의 一千二百萬石說은 兩者共히 너머나 尖端的 觀測으로 一笑에 付하지 안흘수 업슴으로 前者를 六千五百萬石 後者를 一千五百萬石으로 보는것이 當을 得하지 안흘가 하는 商談이 有力하다 그러면 此等 觀測을 根據로하고 昨年度 日本內地米의 五千七百五十萬石朝鮮의 一千七百八十萬石持越米九百九十四萬石 合計八千五百二十四萬石과 今年度의 持越理想九百萬石을 加算한 八千九百萬石과의 對照는 昨年보다 三百七十六萬石의 增加임으로 昨年同期의 阪地二十九圓市勢에 比하야 今年의 阪地先限三十圓臺의 市勢는 오히려 一圓以上의 高價임으로 적어도 此에서 二百餘丁의 反落은 당하여야 豊素性을

朝取期米取組內容

◇賣方 ◇買方

當限 中限 先限 [illegible]

今日財界 (十二日)

◆米

仁川期米 先限	[illegible]	[illegible]	[illegible]
大阪期米 先限	[illegible]	[illegible]	[illegible]
京城三等米 一石	[illegible]	[illegible]	[illegible]
正租(仁川)一等	[illegible]	[illegible]	[illegible]
一斤(標準)	[illegible]	[illegible]	[illegible]

◆市中金融 [illegible]

◆株 朝新 東新 日産 [illegible]

◆商品 大阪綿絲 大阪綿花 大阪人絹 大阪砂糖 [illegible]

東京國債市場

新規材料有의 擧行치안코 保合하야 株式人氣에 [illegible] 內債價格三四十錢[illegible]

大阪國債市場

▲甲五分利〇〇 ▲第三五分利 ▲一回四分利 ▲佛貨 ▲米貨六分半 ▲滿洲公債 [illegible]

各地正米

堂島前場實買 ◇賣方=沙收東京 [illegible] ◇買方=地方側 [illegible]

東城保合 期米의 暴落에도 不拘코 市況沈滯에 保合이엇다

仁川不變 期米의 暴落으로 氣迷人氣濃厚이나 市場實物薄으로 市勢保合이다 ◎三等三〇、六〇 四等三〇、〇〇 一等白米 三三、〇〇

釜山續落 日本內地는 豊作人氣가 買氣全然不寄이오 當用小口取引이 繼續될에 不過하야 市況은 不氣乘 [illegible]

大邱一息 期米 依然所持側은 低價에 突込치안코 場面은 無風狀態이나 市況下落이엇다 四三等 三〇、六五 四等三〇、〇〇 一等白米 一三、六六

群山低落 期米의 反落步調로 人氣去益惡化하야 市勢漸落을 不收하고 更히 一十錢低落하야 不賣不買로 取引은 皆無이다 ◎三等三〇、八〇 四等三〇、六〇 一等白米 一四、〇〇 三五 一等白米 一三、〇〇

木浦崩落 場面不賣不買의 無風狀態이나 定期의 節節低價移로 人氣惡化하야 氣配一擧로 三十錢崩落이엇다 ◎三等三一、三〇 四等三一、〇〇 一等白米 一三、〇〇

東益夏商店 米 株 仁川 京城 金益證券

期米 東 趙俊鎬取引店 仁川海岸町三丁目

石金 分析賣買 土金 大陸商會 京城府茶屋町一〇番地 電話本局②三三一六番 振替京城一五一五四番

市場相場表

◆朝取期米實賣高 ◆朝取短期賣買高 ◆朝取短期 ◆東京現株 ◆東京短期 ◆東京短期取組 ◆大阪短期 ◆大阪短期取組 ◆大阪短期氣配 ◆大阪長期 ◆朝取期米 ◆大邱期米 ◆釜山期米 ◆群山期米 ◆木浦期米 ◆大阪期米 ◆東京期米 ◆大阪期米取組 ◆大阪正米 ◆大阪市中在米高 ◆日本各地期米 ◆各地正租市勢(單位錢) ◆大阪綿絲 ◆大阪棉花 ◆各地人絹 ◆大阪人絹現物 ◆橫濱生絲 ◆大阪砂糖 ◆海外砂糖 ◆시카고期麥 ◆仁川正米大豆 ◆京城雜穀 ◆京城綿絲布市勢 ◆京城綿布 ◆鋼鐵 ◆鑄鐵 ◆滿洲商況 ◆日本麥粉市勢 ◆大連特產市勢 ◆京城正米 ◆金融 (十二日) ◆海外經濟 ◆朝鮮銀行券 ◆日本銀行券 ◆京城手形交換高 ◆大阪金利 ◆東京金利 ◆對外爲替 ◆金貨入價 ◆東京市中金銀價 ◆京城市中金銀價 ◆國債 [figures illegible at this resolution]